

ΑΝΩΝΥΜΟΣ ΚΛΩΣΤΟΥΦΑΝΤΟΥΡΓΙΚΗ, ΤΕΧΝΙΚΗ, ΕΠΕΝΔΥΤΙΚΗ  
ΝΑΥΤΙΛΙΑΚΗ, ΤΟΥΡΙΣΤΙΚΗ, ΕΜΠΟΡΟΒΙΟΜΗΧΑΝΙΚΗ ΕΤΑΙΡΙΑ



ΜΕΣΟΓΕΙΩΝ 2-4 ΚΤΙΡΙΟ Α / ΠΥΡΓΟΣ ΑΘΗΝΩΝ

Τ.Κ.: 115 27 - ΑΘΗΝΑ

Τηλέφωνο: +30 210 7771033, +30 210 7771286 Telefax:

+30 210 7771404

---

## ***ΕΤΗΣΙΟ ΕΝΗΜΕΡΩΤΙΚΟ ΔΕΛΤΙΟ***

**ΤΗΣ ΕΤΑΙΡΙΑΣ ΛΑΝΑΚΑΜ Α.Ε.**

**του έτους 2004**

**ΛΑΝΑΚΑΜ Α.Ε.**

**Ανώνυμος Κλωστοϋφαντουργική, Τεχνική, Επενδυτική, Ναυτιλιακή,  
Τουριστική, Εμποροβιομηχανική Εταιρεία**

## **ΠΕΡΙΕΧΟΜΕΝΑ**

1. ΠΛΗΡΟΦΟΡΙΕΣ ΓΙΑ ΤΗΝ ΣΥΝΤΑΞΗ ΤΟΥ ΕΤΗΣΙΟΥ ΔΕΛΤΙΟΥ ΚΑΙ ΤΟΥΣ ΕΛΕΓΚΤΕΣ ΤΗΣ ΕΤΑΙΡΙΑΣ.....σελ. 5
2. ΠΕΡΙΛΗΠΤΙΚΟ ΙΣΤΟΡΙΚΟ ΤΗΣ ΕΤΑΙΡΙΑΣ, ΠΑΡΑΓΟΜΕΝΑ ΠΡΟΙΟΝΤΑ ΚΑΙ ΕΜΠΟΡΙΑ.....σελ. 7
3. ΣΚΟΠΟΣ ΤΗΣ ΕΤΑΙΡΙΑΣ.....σελ. 9
4. ΜΕΤΟΧΙΚΟ ΚΕΦΑΛΑΙΟ ΤΗΣ ΕΤΑΙΡΙΑΣ ΑΠΟ ΤΗΝ ΙΔΡΥΣΗ ΤΗΣ ΕΩΣ ΚΑΙ ΣΗΜΕΡΑ.....σελ. 11
  - 4.1 ΠΙΝΑΚΕΣ ΕΞΕΛΙΞΗΣ ΜΕΤΟΧΙΚΟΥ ΚΕΦΑΛΑΙΟΥ.....σελ.17
  - 4.2 ΠΑΓΙΑ ΠΕΡΙΟΥΣΙΑΚΑ ΣΤΟΙΧΕΙΑ.....σελ. 19
  - 4.3 ΠΙΝΑΚΕΣ ΕΞΕΛΙΞΗΣ ΛΟΓ. ΑΞΙΑΣ ΠΑΓΙΩΝ ΓΙΑ ΤΑ ΕΤΗ 2002, 2003 και 2004.....σελ. 20
5. ΠΛΗΡΟΦΟΡΙΕΣ.....σελ. 23
  - A ΓΕΝΙΚΑ ΓΙΑ ΤΙΣ ΜΕΤΟΧΕΣ ΤΗΣ ΕΤΑΙΡΙΑΣ.....σελ. 24
  - B. ΔΙΚΑΙΩΜΑΤΑ ΤΩΝ ΜΕΤΟΧΩΝ.....σελ. 25
  - Γ. ΤΑ ΔΙΚΑΙΩΜΑΤΑ ΤΗΣ ΜΕΙΟΨΗΦΙΑΣ.....σελ. 26
  - Δ. ΥΠΟΧΡΕΩΣΕΙΣ ΤΩΝ ΜΕΤΟΧΩΝ ΠΟΥ ΕΠΙΘΥΜΟΥΝ ΝΑ ΜΕΤΑΣΧΟΥΝ ΣΤΙΣ ΓΕΝΙΚΕΣ ΣΥΝΕΛΕΥΣΕΙΣ ΤΗΣ ΕΤΑΙΡΙΑΣ.....σελ. 28
6. ΜΕΡΙΣΜΑΤΑ ΚΑΙ ΦΟΡΟΛΟΓΙΑ ΜΕΡΙΣΜΑΤΩΝ.....σελ. 29
7. ΔΙΟΙΚΗΣΗ-ΔΙΕΥΘΥΝΣΗ, ΕΛΕΓΧΟΣ ΚΑΙ ΠΡΟΣΩΠΙΚΟ ΤΗΣ ΕΤΑΙΡΙΑΣ, ΟΡΓΑΝΟΓΡΑΜΜΑ ΚΑΙ ΠΡΟΫΠΟΘΕΣΕΙΣ ΣΥΝΑΛΛΑΓΩΝ ΣΥΓΚΕΚΡΙΜΕΝΩΝ ΠΡΟΣΩΠΩΝ.....σελ. 31
8. ΙΣΟΛΟΓΙΣΜΟΙ ΚΑΙ ΠΙΣΤΟΠΟΙΗΤΙΚΑ ΕΛΕΓΧΟΥ ΟΡΚΩΤΩΝ ΕΛΕΓΚΤΩΝ ΤΩΝ ΧΡΗΣΕΩΝ 2002, 2003 και 2004 .....σελ. 36  
ΠΙΝΑΚΑΣ ΟΙΚΟΝΟΜΙΚΩΝ ΣΥΝΟΠΤΙΚΩΝ ΣΤΟΙΧΕΙΩΝ ΤΗΣ 3ΕΤΙΑΣ 2002 – 2004.....σελ. 48
9.
  1. ΟΙΚΟΝΟΜΙΚΗ ΛΟΓΙΣΤΙΚΗ ΚΑΤΑΣΤΑΣΗ Α' ΤΡΙΜΗΝΟΥ 2004
  2. ΟΙΚΟΝΟΜΙΚΗ ΛΟΓΙΣΤΙΚΗ ΚΑΤΑΣΤΑΣΗ ΤΗΣ 30<sup>ΗΣ</sup> ΙΟΥΝΙΟΥ 2004 ΚΑΙ ΠΙΣΤΟΠΟΙΗΤΙΚΟ ΕΛΕΓΧΟΥ ΟΡΚΩΤΟΥ ΕΛΕΓΚΤΗ
  3. ΟΙΚΟΝΟΜΙΚΗ ΛΟΓΙΣΤΙΚΗ ΚΑΤΑΣΤΑΣΗ Γ' ΤΡΙΜΗΝΟΥ 2004...σελ. 49

10. ΚΑΤΑΣΤΑΣΗ ΒΑΣΙΚΩΝ ΜΕΤΟΧΩΝ ΚΑΤΕΧΟΝΤΩΝ ΑΝΩ ΤΟΥ ΠΟΣΟΣΤΟΥ 5% ΤΟΥ ΚΕΦΑΛΑΙΟΥ ΓΙΑ ΤΑ ΕΤΗ 2002, 2003 ΚΑΙ 2004.....σελ. 58
11. ΠΡΟΣΚΛΗΣΙΣ ΤΩΝ ΜΕΤΟΧΩΝ ΤΗΣ ΕΤΑΙΡΙΑΣ ΣΕ ΤΑΚΤΙΚΗ ΓΕΝΙΚΗ ΣΥΝΕΛΕΥΣΗ ΣΤΙΣ 30 ΜΑΪΟΥ 2005.....σελ. 60
12. ΕΚΘΕΣΙΣ ΤΟΥ ΔΙΟΙΚΗΤΙΚΟΥ ΣΥΜΒΟΥΛΙΟΥ ΤΗΣ ΕΤΑΙΡΙΑΣ ΠΡΟΣ ΤΗΝ ΤΑΚΤΙΚΗΝ ΓΕΝΙΚΗΝ ΣΥΝΕΛΕΥΣΙΝ ΤΩΝ ΜΕΤΟΧΩΝ ΤΗΣ 30<sup>ΗΣ</sup> ΜΑΪΟΥ 2005  
 ΕΠΕΝΔΥΣΕΙΣ, ΑΠΟΤΙΜΗΣΗ, ΑΠΟΖΗΜΙΩΣΗ ΠΡΟΣΩΠΙΚΟΥ, ΠΩΛΗΣΕΙΣ, ΚΕΡΔΗ, ΑΠΟΣΒΕΣΕΙΣ, ΕΞΟΔΑ, ΣΥΜΜΕΤΟΧΕΣ-ΧΡΕΩΓΡΑΦΑ, ΚΑΘΑΡΑ ΚΕΡΔΗ, ΔΙΑΝΟΜΗ ΚΕΡΔΩΝ, ΑΚΙΝΗΤΑ ( 1. ΟΙΚΟΠΕΔΑ - 2. ΚΤΙΡΙΑ .....σελ. 62
13. ΚΑΤΑΣΤΑΣΗ ΤΑΜΙΑΚΩΝ ΡΟΩΝ ΤΩΝ ΧΡΗΣΕΩΝ 2002,2003 ΚΑΙ 2004..... σελ. 67
14. ΠΡΟΣΑΡΤΗΜΑ ΤΟΥ ΙΣΟΛΟΓΙΣΜΟΥ ΤΗΣ 31<sup>ΗΣ</sup> ΔΕΚΕΜΒΡΙΟΥ 2004.....σελ. 77
- Παρ. 1. ΣΥΝΤΟΜΗ ΚΑΤΑΡΤΙΣΗ ΚΑΙ ΔΟΜΗ ΤΩΝ ΟΙΚΟΝΟΜΙΚΩΝ ΚΑΤΑΣΤΑΣΕΩΝ-ΠΑΡΕΚΚΛΙΣΕΙΣ ΠΟΥ ΕΓΙΝΑΝ ΧΑΡΙΝ ΤΗΣ ΑΡΧΗΣ ΤΗΣ ΠΡΑΓΜΑΤΙΚΗΣ ΕΙΚΟΝΑΣ
- Παρ. 2. ΑΠΟΤΙΜΗΣΗ ΠΕΡΙΟΥΣΙΑΚΩΝ ΣΤΟΙΧΕΙΩΝ
- Παρ. 3. ΠΑΓΙΟ ΕΝΕΡΓΗΤΙΚΟ ΚΑΙ ΕΞΟΔΑ ΕΓΚΑΤΑΣΤΑΣΕΩΝ – ΠΙΝΑΚΑΣ ΠΑΓΙΩΝ ΣΤΟΙΧΕΙΩΝ ΠΑΓΙΟΥ ΕΝΕΡΓΗΤΙΚΟΥ
- Παρ. 4. ΣΥΜΜΕΤΟΧΕΣ ΤΗΣ ΕΤΑΙΡΙΑΣ
- Παρ. 5. ΑΠΟΘΕΜΑΤΑ
- Παρ. 6. ΜΕΤΟΧΙΚΟ ΚΕΦΑΛΑΙΟ
- Παρ. 7. ΠΡΟΒΛΕΨΕΙΣ ΚΑΙ ΥΠΟΧΡΕΩΣΕΙΣ
- Παρ. 8. ΜΕΤΑΒΑΤΙΚΟΙ ΛΟΓΑΡΙΑΣΜΟΙ
- Παρ. 9. ΛΟΓΑΡΙΑΣΜΟΙ ΤΑΞΕΩΣ
- Παρ. 10. ΧΟΡΗΓΗΘΕΙΣΕΣ ΕΓΓΥΗΣΕΙΣ ΚΑΙ ΕΜΠΡΑΓΜΑΤΕΣ
- Παρ. 11. ΑΜΟΙΒΕΣ, ΠΡΟΚΑΤΑΒΟΛΕΣ ΚΑΙ ΠΙΣΤΩΣΕΙΣ ΣΕ ΟΡΓΑΝΑ ΔΙΟΙΚΗΣΕΩΣ
- Παρ. 12. ΑΠΟΤΕΛΕΣΜΑΤΑ ΧΡΗΣΕΩΣ
15. ΠΛΗΡΟΦΟΡΙΕΣ ΣΧΕΤΙΚΕΣ ΜΕ ΤΗΝ ΠΡΟΣΦΑΤΗ ΕΞΕΛΙΞΗ ΚΑΙ ΤΙΣ ΠΡΟΟΠΤΙΚΕΣ..... σελ. 87

16. ΣΥΜΜΕΤΟΧΗ ΣΤΗΝ ΕΤΑΙΡΙΑ ΕΛΦΙΚΟ Α.Ε..... σελ. 89
- A. ΠΛΗΡΟΦΟΡΙΕΣ ΓΙΑ ΤΗΝ ΕΛΦΙΚΟ Α.Ε.  
B. ΕΚΘΕΣΗ ΤΟΥ ΔΙΟΙΚΗΤΙΚΟΥ ΣΥΜΒΟΥΛΙΟΥ ΚΑΙ ΙΣΟΛΟΓΙΣΜΟΣ ΤΗΣ 31<sup>ΗΣ</sup> ΔΕΚΕΜΒΡΙΟΥ 2004 ΜΕ ΠΙΣΤΟΠΟΙΗΤΙΚΟ ΕΛΕΓΧΟΥ ΟΡΚΩΤΟΥ ΕΛΕΓΚΤΗ
17. ΑΝΑΛΥΣΗ ΤΟΥ ΚΑΘΑΡΟΥ ΚΥΚΛΟΥ ΕΡΓΑΣΙΩΝ ΠΟΥ ΠΡΑΓΜΑΤΟΠΟΙΗΘΗΚΕ ΣΤΙΣ ΧΡΗΣΕΙΣ 2002, 2003 ΚΑΙ 2004 ΣΥΜΦΩΝΑ ΜΕ ΤΑ ΣΤΑΚΟΔ 91..... σελ. 97
18. ΑΠΟΤΕΛΕΣΜΑΤΑ ΤΗΣ ΧΡΗΣΕΩΣ ΑΝΑ ΜΕΤΟΧΗ ΓΙΑ ΤΙΣ ΧΡΗΣΕΙΣ 2002, 2003, ΚΑΙ 2004 (ΠΡΟΣΑΡΜΟΣΜΕΝΑ).....σελ. 98
19. ΠΟΣΑ ΜΕΡΙΣΜΑΤΟΣ ΑΝΑ ΜΕΤΟΧΗ ΓΙΑ ΤΙΣ ΧΡΗΣΕΙΣ 2002, 2003 ΚΑΙ 2004 (ΠΡΟΣΑΡΜΟΣΜΕΝΑ).....σελ. 99
20. ΧΡΗΜΑΤΙΣΤΗΡΙΑΚΑ ΣΤΟΙΧΕΙΑ ΤΗΣ ΜΕΤΟΧΗΣ ΤΗΣ ΕΤΑΙΡΙΑΣ.....σελ. 100
- A. ΕΞΕΛΙΞΗ ΤΟΥ ΟΓΚΟΥ ΣΥΝΑΛΛΑΓΩΝ ΗΜΕΡΗΣΙΩΣ ΤΩΝ ΜΕΤΟΧΩΝ ΑΠΟ 1/1/2004 ΕΩΣ 31/12/2004  
B. ΕΤΗΣΙΟ ΓΡΑΦΗΜΑ ΑΠΟΔΟΣΗΣ ΜΕΤΟΧΗΣ ΓΙΑ ΤΟ ΕΤΟΣ 2004

**1. ΠΛΗΡΟΦΟΡΙΕΣ ΓΙΑ ΤΗΝ ΣΥΝΤΑΞΗ  
ΤΟΥ ΕΤΗΣΙΟΥ ΔΕΛΤΙΟΥ ΚΑΙ  
ΤΟΥΣ ΕΛΕΓΚΤΕΣ ΤΗΣ ΕΤΑΙΡΙΑΣ**

Στο ετήσιο δελτίο περιέχονται όλες οι πληροφορίες και τα οικονομικά στοιχεία που είναι απαραίτητα για τη σωστή εκτίμηση της παρουσίας της χρηματοοικονομικής κατάστασης των αποτελεσμάτων και των προοπτικών της εταιρείας LANAKAM ΑΕ από τους επενδυτές και τους συμβούλους επί των επενδύσεών τους.

Οι επενδυτές που ενδιαφέρονται για περισσότερες πληροφορίες θα μπορούν να απευθύνονται τις εργάσιμες ημέρες και ώρες στα γραφεία της εταιρείας Μεσογείων 2-4, «ΠΥΡΓΟΣ ΑΘΗΝΩΝ», Κτίριο Α', Τ.Κ. 115 27, Αθήνα.

(υπεύθυνος κος Κωστόπουλος τηλ. 210-7771033, 210.7771523)

Η σύνταξη και η διάθεση του παρόντος ετησίου δελτίου έγινε σύμφωνα με τις διατάξεις της ισχύουσας νομοθεσίας.

Υπεύθυνοι για την σύνταξη του ενημερωτικού δελτίου και την ακρίβεια των στοιχείων που περιέχει είναι :

1. Διευθύνων Σύμβουλος - Γενικός Διευθυντής - Δαμίγος Ιωάννης  
Μεσογείων 2-4, «ΠΥΡΓΟΣ ΑΘΗΝΩΝ», Κτίριο Α', Τ.Κ. 115 27, Αθήνα,  
τηλ. 210-7771033, 210.7771523
2. Οικονομικός Διευθυντής - Βασίλειος Κωστόπουλος  
Μεσογείων 2-4, «ΠΥΡΓΟΣ ΑΘΗΝΩΝ», Κτίριο Α', Τ.Κ. 115 27, Αθήνα,  
τηλ. 210-7771033, 210.7771523
3. Προϊστάμενος Οικονομικών Υπηρεσιών - Σπανόπουλος Δημήτριος  
Μεσογείων 2-4, «ΠΥΡΓΟΣ ΑΘΗΝΩΝ», Κτίριο Α', Τ.Κ. 115 27, Αθήνα,  
τηλ. 210-7771033, 210.7771523

Το Διοικητικό Συμβούλιο της εταιρείας δηλώνει ότι όλα τα μέλη του έχουν λάβει γνώση του περιεχομένου του ενημερωτικού δελτίου και μαζί με τους συντάκτες του βεβαιώνουν υπεύθυνα ότι:

- A. Όλες οι πληροφορίες και τα στοιχεία που περιέχονται σε αυτό είναι πλήρη και αληθή.
- B. Δεν υπάρχουν άλλα στοιχεία και δεν έχουν λάβει χώρα γεγονότα ή απόκρυψη ή παράλειψη των οποίων θα μπορούσε να καταστήσει παραπλανητικό το περιεχόμενο του ετήσιου δελτίου.
- Γ. Σε βάρος της εταιρείας δεν εκκρεμούν δικαστικές διαφορές ή διαιτησίες οι οποίες θα μπορούσαν να έχουν σημαντικές επιπτώσεις στην οικονομική της κατάσταση.

Η εταιρία ελέγχεται από ορκωτούς ελεγκτές, τις χρήσεις 2001, 2002, και 2003 τον έλεγχο διενήργησε ο ορκωτός ελεγκτής Λογιστής Εμμανουήλ Καπανταής (ΑΜ.ΣΟΕΛ 10781, Σ.Ο.Λ. Α.Ε.Ο.Ε.) Φωκ. Νέγη 3 – 112 57 – Αθήνα. Την τελευταία χρήση 2004 τον έλεγχο διενήργησε ο ορκωτός ελεγκτής Λογιστής Σπυρίδων Θ. Λυκούδης (ΑΜ.ΣΟΕΛ 13801, Σ.Ο.Λ. Α.Ε.Ο.Ε.) Φωκ. Νέγη 3 – 112 57 – Αθήνα. Τα πιστοποιητικά ελέγχου των ορκωτών ελεγκτών παρατίθενται στο παράρτημα κάτω από τους δημοσιευμένους ισολογισμούς και δεν περιέχεται σε αυτά αρνητική παρατήρηση. Τέλος η εταιρία έχει ελεχθεί φορολογικά μέχρι και την χρήση 1997 από το Εθνικό Ελεγκτικό Κέντρο για φόρο εισοδήματος, Φ.Π.Α. και λοιπούς παρακρατούμενους φόρους (φόρο μισθωτών υπηρεσιών, φόρο ελεύθερων επαγγελματιών, φόρο αποζημιώσεως απολυομένων και λοιποί φόροι). Τα δε οικονομικά της στοιχεία κρίθηκαν οριστικά, ειλικρινή και ακριβή.

**2. ΠΕΡΙΛΗΠΤΙΚΟ ΙΣΤΟΡΙΚΟ ΤΗΣ ΕΤΑΙΡΙΑΣ**  
**ΠΑΡΑΓΟΜΕΝΑ ΠΡΟΪΟΝΤΑ**  
**ΚΑΙ ΕΜΠΟΡΙΑ**

Η εταιρία ΛΑΝΑΚΑΜ Α.Ε. ιδρύθηκε το 1941 με την σχετική υπ'αριθμ. 65228 Απόφαση του Υπουργείου Εθνικής Οικονομίας, που δημοσιεύτηκε στην υπ'αριθμ. 347 εφημερίδα της κυβερνήσεως της 15/11/1941 και έχει την έδρα της στην οδό Μεσογείων 2-4, «ΠΥΡΓΟΣ ΑΘΗΝΩΝ», Κτίριο Α' στην Αθήνα.

Η διάρκεια της εταιρείας έχει ορισθεί μέχρι την 31<sup>η</sup> Δεκεμβρίου 2020.

Η εταιρία είναι γραμμένη στο μητρώο ανωνύμων εταιριών με αριθμό 6032/06/Β/86/65.

Ανήκει στον κλάδο της κλωστοϋφαντουργίας και ειδικότερα στην παραγωγή νημάτων από έρια. Επίσης συμμετέχει σε κρατικές προμήθειες για την προμήθεια μάλλινων υφασμάτων, πουλόβερ και καλτσών.

Το έτος 1970 ιδρύθηκε το 3<sup>ο</sup> εργοστάσιο με παραγωγή εριονημάτων όπου το 80% της παραγωγής γινόταν εξαγωγή σε χώρες της Ευρώπης, με ποιότητα εφ'άμιλλη των καλύτερων βιομηχανιών παγκοσμίως.

Από τις 27/3/1974 οι μετοχές της εταιρίας διαπραγματεύονται στο Χ.Α.Α.

Από το 1997 στραφήκαμε και στην εμπορία κλωστοϋφαντουργικών προϊόντων (νημάτων – υφασμάτων – πλεκτών – ετοιμών ενδυμάτων) και είμαστε σε αναζήτηση νέων δραστηριοτήτων.

Ήδη είμαστε αποκλειστικοί διανομείς 6 γνωστών εταιρειών του εξωτερικού (Ιταλίας) σε ανδρικά, γυναικεία και παιδικά ενδύματα, υποδήματα, εσώρουχα, μαγιώ, γραβάτες και γυναικεία αξεσουάρ και πιστεύουμε ότι θα αποκτήσουμε ικανοποιητικό μερίδιο αγοράς με τα σήματα που εκπροσωπούμε.



### **3. ΣΚΟΠΟΣ ΤΗΣ ΕΤΑΙΡΙΑΣ**

1. Η εμπορία και βιομηχανία παντός είδους νημάτων, υφασμάτων και ενδυμάτων, κάθε φύσεως ειδών κλωστοϋφαντουργίας και γενικά η άσκηση επιχειρηματικής δραστηριότητας και εμπορίας παντός εμπορεύσιμου αγαθού.
2. Η αγορά, εκμετάλλευση και πώληση ακινήτων, ως και η ανοικοδόμηση πολυωρόφων οικοδομών, είτε επί ιδίων οικοπέδων ή τρίτων, κατά το σύστημα της αντιπαροχής και η ανάληψη Δημοσίων Έργων.
3. Η ίδρυση και εκμετάλλευση ξενοδοχείων, παραθεριστικών κέντρων, τουριστικών γραφείων και γενικά πάσης εργασίας και επιχειρήσεως, που έχει σχέση με τον τουρισμό.
4. Η ανάληψη αντιπροσωπειών οίκων, επιχειρήσεων και γραφείων του εσωτερικού και εξωτερικού, ασχολουμένων με τις παραπάνω εμπορικές δραστηριότητες και γενικά με κάθε είδους γενικού εμπορίου.
5. Η άσκηση πάσης φύσεως Ναυτιλιακής εργασίας και ιδία η αγορά, πώληση, ναυπήγηση, ναύλωση και γενικά η εκμετάλλευση πλοίων, πλοιαρίων και κάθε πλωτού μέσου.
6. Η επενδυτική συμμετοχή της εταιρίας, σε παντός είδους εταιρίες και επιχειρήσεις.

## **4. ΜΕΤΟΧΙΚΟ ΚΕΦΑΛΑΙΟ ΤΗΣ ΕΤΑΙΡΙΑΣ ΑΠΟ ΤΗΝ ΙΔΡΥΣΗ ΤΗΣ ΕΩΣ ΚΑΙ ΣΗΜΕΡΑ**

### **4.1 ΠΙΝΑΚΑΣ ΕΞΕΛΙΞΗΣ ΜΕΤΟΧΙΚΟΥ ΚΕΦΑΛΑΙΟΥ**

### **4.2 ΠΑΓΙΑ ΠΕΡΙΟΥΣΙΑΚΑ ΣΤΟΙΧΕΙΑ**

### **4.3 ΠΙΝΑΚΕΣ ΕΞΕΛΙΞΗΣ ΛΟΓ. ΑΞΙΑΣ ΠΑΓΙΩΝ ΓΙΑ ΤΑ ΕΤΗ 2002, 2003 και 2004**

Το μετοχικό κεφάλαιο της εταιρίας ορίζεται στο ποσόν του ενός δισεκατομμυρίου τριάντα δύο εκατομμυρίων εννιακοσίων δεκαέξι χιλιάδων δραχμών (1.032.916.000). καταβλημένο εντελώς και κατανέμεται σε πέντε εκατομμύρια εκατόν εξήντα τέσσερις χιλιάδες πεντακόσιες ογδόντα (5.164.580) ονομαστικές μετοχές, ονομαστικής αξίας κάθε μετοχής διακόσιες (200)δρχ εκ των οποίων τέσσερα εκατομμύρια επτακόσιες τρεις χιλιάδες επτακόσιες πενήντα (4.703.750) μετοχές είναι κοινές και μετά ψήφου, οι δε υπόλοιπες τετρακόσιες εξήντα χιλιάδες οκτακόσιες τριάντα (460.830) μετοχές, είναι προνομιούχες άνευ ψήφου.

Με την απόφαση της Εκαταής Γενικής Συνελεύσεως στις 28/12/2000 και με την έγκριση του Υπουργείου Ανάπτυξης Κ2-2/2/2001 καθώς επίσης και με την υπα'ριθμ. 6056-8/2/2001 έγκριση του Δ.Σ. του Χ.Α.Α. οι μετοχές της εταιρίας μετατράπησαν από ανώνυμες σε ονομαστικές.

1. Το μετοχικό κεφάλαιο της εταιρίας, σχηματίστηκε κατά τον παρακάτω τρόπο :
  - α) Κατά την σύσταση της εταιρίας (ΦΕΚ 347/15-11-1941) δελτίο Α.Ε. και Ε.Π.Ε.), καταβλήθηκε το αρχικό μετοχικό κεφάλαιο, δραχμών 2.000.000 με έκδοση 2.000 μετοχών, ονομαστικής αξίας δραχμών 1.000 εκάστης, το οποίο στην συνέχεια αυξήθηκε:
  - β) Δι' απόφασεως της Γενικής Συνελεύσεως των μετόχων της 25/5/1950 αυξήθηκε κατά δραχμές 8.000.000, που καταβλήθηκε σε μετρητά, σε παλαιές δραχμές 10.000.000, διηρημένο σε 10.000 μετοχές, ονομαστικής αξίας δραχμών 1.000 εκάστης και κατά το Ν. 2824/54 αναπροσαρμόστηκε το μετοχικό κεφάλαιο σε δραχμές νέας εκδόσεως 10.000 διηρημένο σε 400 μετοχές, ονομαστικής αξίας δραχμών νέας εκδόσεως 25 εκάστης.
  - γ) Δι' απόφασεως της Γενικής Συνελεύσεως των μετόχων της 15/7/1955 αυξήθηκε κατά δραχμές 990.000, που καταβλήθηκαν σε μετρητά, σε δραχμές 1.000.000, διηρημένο σε 40.000 μετοχές, ονομαστικής αξίας δραχμών 25 εκάστης.
  - δ) Δι' αναπροσαρμογής της αξίας των περιουσιακών στοιχείων, διαχειριστικής περιόδου 1957, κατ' εφαρμογή του Β.Δ. 14/27-11-1956, αυξήθηκε κατά δραχμές 29.368 σε δραχμές 1.029.368, διηρημένο σε 40.000 μετοχές, ονομαστικής αξίας δραχμών 25.734 εκάστης.
  - ε) Δι' απόφασεως της Γενικής Συνελεύσεως των μετόχων της 21/06/1962, αυξήθηκε κατά δραχμές 1.424.632, διά κεφαλοποιήσεως του αναπροσαρμοσμένου ειδικού τακτικού αποθεματικού, σε δραχμές 2.454.000, διηρημένο κατ' εφαρμογήν του Β.Δ. 28-3/5-4-1957 σε 2.454 μετοχές ονομαστικής αξίας δραχμών 1.000 εκάστης, και δια της αυτής αποφάσεως της 21/06/1962,, αυξήθηκε ακόμα κατά δραχμές 2.646.000, δι' εισφοράς σε είδος εκ της συγχωνεύσεως της Ανώνυμης Εταιρείας «ΝΗΜΑΤΟΥΡΓΙ Α ΚΑΛΛΙΘΕΑΣ Α.Ε.» σε δραχμές 5.100.000, διηρημένο σε 5.100 μετοχές, ονομαστικής αξίας 1.000 εκάστης.

- στ) Δι'αποφάσεως της Γενικής Συνελεύσεως των μετόχων της 7/6/1967 αυξήθηκε κατά δραχμές 5.100.000, διά κεφαλοποίησης εκτάκτου αποθεματικού κεφαλαίου, σε δραχμές 10.200.000, διηρημένο σε 10.200 μετοχές ονομαστικής αξίας δραχμών 1.000 εκάστης.
- ζ) Δι'αποφάσεως της Γενικής Συνελεύσεως των μετόχων της 22/7/1968, αυξήθηκε κατά δραχμές 25.500.000, δια κεφαλοποίησης δραχμών 4.100.000 του εκτάκτου αποθεματικού, δραχμών 14.483.725 του ειδικού αποθεματικού του Ν.Δ. 4002/52 και δραχμών 6.916.275 δι'αναπροσαρμογής της αξίας των περιουσιακών στοιχείων, σε δραχμές 35.700.000, διηρημένο σε 178.500 μετοχές, ονομαστικής αξίας δραχμών 200 εκάστης.
- η) Δι'αποφάσεως της Γενικής Συνελεύσεως των μετόχων της 31.7.1972 αυξήθηκε κατά δραχμές 10.710.000, διά κεφαλοποίησης δραχμών 225.000 εκ του αποθεματικού του Ν.Δ. 2901/54, δραχμών 3.791.021 εκ του αποθεματικού του Ν.Δ. 4002/59, δραχμών 5.355.979 εκ του αποθεματικού του Α.Ν. 147/67 και δραχμών 1.338.000 εκ του αποθεματικού ιδίου κεφαλαίου του Α.Ν. 147/67, σε δραχμές 46.410.000 διηρημένο σε 232.050 μετοχές, ονομαστικής αξίας δραχμών 200 εκάστης, οι οποίες μετοχές αντικαταστάθηκαν, δι'αποφάσεως της Γενικής Συνελεύσεως των μετόχων της 30/11/1972, δια 464.100 μετοχών, ονομαστικής αξίας δραχμών 100 εκάστης.
- θ) Δι'αποφάσεως της Γενικής Συνελεύσεως των μετόχων της 28/11/1973, αυξήθηκε κατά δραχμές 9.282.000, δια καταβολής σε μετρητά, σε δραχμές 55.692.000, διηρημένο σε 556.920 μετοχές, εκ των οποίων οι 92.820 μετοχές είναι προνομιούχες άνευ ψήφου μη μετατρέψιμες σε κοινές, οι δε υπόλοιπες 464.100 μετοχές, είναι κοινές, ονομαστικής αξίας δραχμών 100 εκάστης.
- ι) Δι'αποφάσεως της Γενικής Συνελεύσεως των μετόχων της 29/6/1974, αυξήθηκε κατά δραχμές 6.683.000, διά καταβολής σε μετρητά, σε δραχμές 62.375.000, διηρημένο σε 623.750 μετοχές, εκ των οποίων οι 92.820 μετοχές είναι προνομιούχες, οι δε υπόλοιπες 530.930 μετοχές είναι κοινές, ονομαστικής αξίας δραχμών 100 εκάστης.
- ια) Δι'αποφάσεως της Γενικής Συνελεύσεως των μετόχων της 27/9/1976, αυξήθηκε κατά δραχμές 6.237.500, δια καταβολής σε μετρητά, σε δραχμές 68.612.500, διηρημένο σε 686.125 μετοχές, εκ των οποίων οι 92.820 μετοχές είναι προνομιούχες, οι δε υπόλοιπες 593.305 μετοχές είναι κοινές, ονομαστικής αξίας δραχμών 100 εκάστης.
- ιβ) Δι'αποφάσεως της Γενικής Συνελεύσεως των μετόχων της 15/7/1977, αυξήθηκε κατά δραχμές 27.719.450, δι'αυξήσεως της ονομαστικής αξίας εκάστης μετοχής κατά δραχμές 17, δια δραχμών 11.664.125 και δια καταβολής σε μετρητά δραχμών (12.041.523 + 4.013.802 = 16.055.325), σε δραχμές 96.331.950, διηρημένο σε 823.350 μετοχές, εκ των οποίων οι 92.820 μετοχές είναι προνομιούχες, οι δε υπόλοιπες 730.530 μετοχές είναι κοινές, ονομαστικής αξίας δραχμών 117 εκάστης.

- ιγ) Δι'αποφάσεως της Γενικής Συνελεύσεως των μετόχων της 23/11/1982 αυξήθηκε κατά δραχμές 123.502.500, δια κεφαλοποίησης δραχμών 123.208.720, εκ της διαφοράς αναπροσαρμογής των παγίων του Ν. 1249/82 και δια της κεφαλοποίησης δραχμών 293.780, εκ του υπάρχοντος αποθεματικού, δια της εκδόσεως μετοχών υπέρ το άρτιο, σε δραχμές 219.834.450 διηρημένο σε 823.350 μετοχές, εκ των οποίων οι 92.820 μετοχές είναι προνομιούχες άνευ ψήφου, οι δε υπόλοιπες 730.530 μετοχές είναι κοινές μετά ψήφου, ονομαστικής αξίας δραχμών 267 εκάστης, κατόπιν αυξήσεως της ονομαστικής αξίας των μετοχών κατά 150 δραχμές.
- ιδ) Δι'αποφάσεως της Γενικής Συνελεύσεως των μετόχων της 17/11/1989, αυξήθηκε το μετοχικό κεφάλαιο κατά δραχμές 219.834.450, δια κεφαλοποίησης δραχμών 158.280.804 εκ του αποθεματικού, σύμφωνα με την Υπουργική απόφαση Ε 2665/88, που κυρώθηκε με το άρθρο 11 του Ν. 1839/89 και δια καταβολής σε μετρητά δραχμών 61.553.646 και έτσι σχηματίστηκε το μετοχικό κεφάλαιο της εταιρείας στο ποσόν των δραχμών 439.668.900, διηρημένο σε 1.646.700 μετοχές, ονομαστικής αξίας δραχμών 267 εκάστης, εκ των οποίων οι 92.820 μετοχές είναι προνομιούχες άνευ ψήφου, μη μετατρέψιμες σε κοινές και οι υπόλοιπες 1.553.880 μετοχές είναι κοινές μετά ψήφου.
- ιε) Δι'αποφάσεως της Γενικής Συνελεύσεως των μετόχων της 29<sup>ης</sup> Μαρτίου 1990 η προέλευση της κατά δραχμές 219.834.450 αυξή/σεως του μετοχικού κεφαλαίου που αποφασίστηκε από την Γενική Συνέλευση των μετόχων της 17/11/89 τροποποιήθηκε ως εξής : α) δια κεφαλοποίησης δραχμών 147.704.738 εκ του αποθεματικού αναπροσαρμογής της αξίας των ακινήτων σύμφωνα με την Υπουργική απόφαση Ε 2665/88 που κυρώθηκε με το άρθρο του Νόμου 1839/89, β) δια κεφαλοποίησης δραχμών 10.576.066 εκ του αποθεματικού εκ της εκδόσεως μετοχών υπέρ το άρτιο και γ) δια καταβολής σε μετρητά δραχμών 61.553.646 και έτσι σχηματίστηκε το μετοχικό κεφάλαιο της εταιρείας στο ποσό των δραχμών 439.668.900, διηρημένο σε 1.646.700 μετοχές, ονομαστικής αξίας δραχμών 267 εκάστης, εκ των οποίων οι 92.820 είναι προνομιούχες άνευ ψήφου μη μετατρέψιμες σε κοινές και οι υπόλοιπες 1.553.880 μετοχές είναι κοινές μετά ψήφου.
- ιστ) Δι'αποφάσεως της Γενικής Συνελεύσεως των μετόχων της 24<sup>ης</sup> Δεκεμβρίου 1992 αυξήθηκε το μετοχικό κεφάλαιο κατά δραχμές 29.640.600, με αύξηση της ονομαστικής αξίας των μετοχών κατά 18 δραχμές, διά κεφαλοποίησης α) δραχμών 29.571.307 εκ του αποθεματικού υπεραξίας από αναπροσαρμογή αξίας μηχανημάτων Ν. 1731/87 και β) δραχμών 69.293 εκ του αποθεματικού εκ της εκδόσεως μετοχών υπέρ το άρτιο και έτσι σχηματίστηκε το μετοχικό κεφάλαιο της εταιρείας στο ποσό των δραχμών 469.309.500, διηρημένο σε 1.646.700 μετοχές, ονομαστικής αξίας 285 δραχμές εκάστης εκ των οποίων οι 92.820 μετοχές είναι προνομιούχες άνευ ψήφου, μη μετατρέψιμες σε κοινές και οι υπόλοιπες 1.553.880 μετοχές είναι κοινές μετά ψήφου.

- ιζ) Δι'αποφάσεως της Γενικής Συνελεύσεως των μετοχών της 16<sup>ης</sup> Ιουλίου 1993 αυξήθηκε το μετοχικό κεφάλαιο κατά δραχμές 37.544.760 με καταβολή μετρητών, με έκδοση 65.868 νέων κοινών μετοχών ονομαστικής αξίας 285 δραχμών εκάστη και 65.868 νέων προνομιούχων άνευ ψήφου μετοχών ονομαστικής αξίας 285 δραχμών εκάστη και έτσι το μετοχικό κεφάλαιο της εταιρείας ανέρχεται στο ποσόν των δραχμών 506.854.260 διηρημένο σε 1.778.436 μετοχές, ονομαστικής αξίας 285 δραχμών εκάστη, εκ των οποίων οι 158.688 μετοχές προνομιούχες άνευ ψήφου, μη μετατρέψιμες σε κοινές και οι υπόλοιπες 1.619.748 μετοχές είναι κοινές μετά ψήφου.
- ιη) Δι'αποφάσεως της Γενικής Συνελεύσεως των μετόχων της 15<sup>ης</sup> Ιουνίου 1994 αυξήθηκε το μετοχικό κεφάλαιο κατά δραχμές 242.400.980, με αύξηση της ονομαστικής αξίας των μετοχών κατά 98 δραχμές και με έκδοση 161.975 κοινών μετοχών και 15.869 προνομιούχων άνευ ψήφου μετοχών διά κεφαλοποίησης α) δραχμών 240.747.420 εκ του αποθεματικού υπεραξίας από αναπροσαρμογή αξίας παγίων Ν. 2065/92 και β) δραχμών 1.653.560 εκ του αποθεματικού εκ της εκδόσεως μετοχών υπέρ το άρτιο και έτσι σχηματίστηκε το μετοχικό κεφάλαιο της εταιρείας στο ποσόν των δραχμών 749.255.240, διηρημένο σε 1.956.280 μετοχές, ονομαστικής αξίας 383 δραχμών εκάστης, εκ των οποίων οι 174.557 μετοχές είναι προνομιούχες άνευ ψήφου, μη μετατρέψιμες σε κοινές και οι υπόλοιπες 1.781.723 μετοχές είναι κοινές μετά ψήφου.
- ιθ) Δι'αποφάσεως της Γενικής Συνελεύσεως των μετόχων της 18<sup>ης</sup> Δεκεμβρίου 1998 αυξήθηκε το μετοχικό κεφάλαιο κατά δραχμές 163.936.264, με αύξηση της ονομαστικής αξίας των 1.956.280 μετοχών κατά 6 δραχμές και με έκδοση 356.345 κοινών μετοχών και 34.911 προνομιούχων άνευ ψήφου μετοχών ονομαστικής αξίας 389 δρχ. εκάστης διά κεφαλοποίησης α) δραχμών 161.628.203 εκ του αποθεματικού υπεραξίας από αναπροσαρμογή αξίας παγίων Ν. 2065/92 και β) δραχμών 2.308.061 εκ του αποθεματικού εκ της εκδόσεως μετοχών υπέρ το άρτιο και έτσι σχηματίστηκε το μετοχικό κεφάλαιο της εταιρείας στο ποσό των δραχμών 913.191.504, διηρημένο σε 2.347.536 μετοχές, ονομαστικής αξίας 389 δραχμών εκάστης, εκ των οποίων οι 209.468 μετοχές είναι προνομιούχες άνευ ψήφου, μη μετατρέψιμες σε κοινές και οι υπόλοιπες 2.138.068 μετοχές είναι κοινές μετά ψήφου.
- κ) Δι'αποφάσεως της Γενικής Συνελεύσεως των Μετόχων των κατεχόντων Κοινές Μετοχές της 8/3/2000 και των Μετόχων των κατεχόντων Προνομιούχες Μετοχές της 11/4/2000, αυξήθηκε το Μετοχικό Κεφάλαιο κατά δραχμές 91.319.306 με έκδοση 213.807 νέων Κοινών Μετοχών και 20.947 νέων Προνομιούχων Μετοχών διά κεφαλαιοποίησης του μερίσματος σε δραχμές χρήσεως 1999 εκ δραχμών 91.319.306 και έτσι σχηματίστηκε το μετοχικό κεφάλαιο της εταιρείας στο ποσό των δραχμών 1.004.510.810 διηρημένο σε 2.351.875 Κοινές μετοχές μετά ψήφου και σε 230.415 Προνομιούχες μετοχές άνευ ψήφου ονομαστικής αξίας 389 δρχ. εκάστη.

- κα) Δι' αποφάσεως της Γενικής Συνελεύσεως των Μετόχων των κατεχόντων Κοινές Μετοχές της 8/3/2000 και των Μετόχων των κατεχόντων Προνομιούχες Μετοχές της 11/4/2000, αυξήθηκε το Μετοχικό Κεφάλαιο κατά δραχμές 28.405.190 με αύξηση της ονομαστικής αξίας της μετοχής κατά 11 δρχ. ήτοι από 389 δρχ. σε 400 δρχ. διά κεφαλαιοποιήσεως εκ του αποθεματικού έκδοσης μετοχών υπέρ το άρτιον εκ δραχμών 28.405.190 και έτσι σχηματίστηκε το μετοχικό κεφάλαιο της εταιρίας στο ποσό των δραχμών 1.032.916.000 διηρημένο σε 2.351.875 Κοινές μετοχές μετά ψήφου και σε 230.415 Προνομιούχες μετοχές άνευ ψήφου ονομαστικής αξίας 400 δρχ. εκάστη.
- κβ) Δι' αποφάσεως της Γενικής Συνελεύσεως των Μετόχων των κατεχόντων Κοινές Μετοχές της 8/3/2000 και των Μετόχων των κατεχόντων Προνομιούχες Μετοχές της 11/4/2000, μειώθηκε η ονομαστική αξία της μετοχής από 400 δρχ. σε 200 δρχ. με την ταυτόχρονη έκδοση 2.351.875 Κοινών μετοχών και 230.415 Προνομιούχων μετοχών άνευ ψήφου και έτσι σχηματίστηκε το μετοχικό κεφάλαιο της εταιρίας στο ποσό των δραχμών 1.032.916.000 διηρημένο σε 4.703.750 Κοινές μετοχές μετά ψήφου και σε 460.830 Προνομιούχες μετοχές άνευ ψήφου ονομαστικής αξίας 200 δρχ. εκάστη.
- κγ) Δι' αποφάσεως της Γενικής Συνέλευσης των μετόχων των κατεχόντων Κοινές Μετοχές της 21<sup>ης</sup> Νοεμβρίου 2001 και των κατεχόντων Προνομιούχες μετοχές της 21<sup>ης</sup> Νοεμβρίου 2001 δια την μετατροπή του μετοχικού κεφαλαίου και σε ΕΥΡΩ, αυξήθηκε το Μετοχικό Κεφάλαιο κατά δραχμές 5.384.075 με αύξηση της ονομαστικής αξίας της μετοχής κατά 1,0425 δραχμές ήτοι από 200 δραχμές σε 201,0425 δραχμές (0,59 ΕΥΡΩ) δια κεφαλαιοποιήσεως εκ του αποθεματικού έκδοσης μετοχών υπέρ το άρτιον εκ δραχμών 5.384.075 και έτσι σχηματίστηκε το Μετοχικό Κεφάλαιο της εταιρείας στο ποσό των δραχμών 1.038.300.075 (3.047.102,20 ΕΥΡΩ) διηρημένο σε 4.703.750 Κοινές μετοχές μετά ψήφου και σε 460.830 Προνομιούχες μετοχές άνευ ψήφου ονομαστικής αξίας 201,0425 δραχμές (0,59 ΕΥΡΩ) εκάστη.
- κδ) Δι' αποφάσεως της Γενικής Συνελεύσεως των μετόχων των κατεχόντων Κοινές Μετοχές της 21<sup>ης</sup> Νοεμβρίου 2001 και των μετόχων κατεχόντων Προνομιούχες μετοχές της 21<sup>ης</sup> Νοεμβρίου 2001, αυξήθηκε το Μετοχικό Κεφάλαιο κατά δραχμές 155.745.212 με έκδοση 774.688 νέων Προνομιούχων μετοχών δια κεφαλαιοποιήσεως α) δραχμών 106.695.822 εκ του αποθεματικού υπεραξίας από αναπροσαρμογή αξίας παγίων Ν.2065/92 και β) δραχμών 49.049.390 εκ του αποθεματικού εκ της εκδόσεως μετοχών υπέρ το άρτιον και έτσι σχηματίστηκε το Μετοχικό Κεφάλαιο της εταιρείας στο ποσό των δραχμών 1.194.045.287 (3.504.168,12 ΕΥΡΩ) διηρημένο σε 4.703.750 Κοινές μετοχές μετά ψήφου και σε 1.235.518 Προνομιούχες μετοχές άνευ ψήφου ονομαστικής αξίας 201,0425 δραχμές (0,59 ΕΥΡΩ) εκάστη.
- κε) Δι' αποφάσεως της Γενικής Συνελεύσεως των μετόχων των κατεχόντων Κοινές Μετοχές της 12<sup>ης</sup> Δεκεμβρίου 2003 και των μετόχων κατεχόντων Προνομιούχες μετοχές της 12<sup>ης</sup> Δεκεμβρίου 2003, μετατράπηκαν οι 1.235.518 Προνομιούχες μετοχές άνευ ψήφου ονομαστικής αξίας 0,59 ΕΥΡΩ εκάστη σε 1.235.518 Κοινές μετοχές μετά ψήφου ονομαστικής αξίας 0,59 ΕΥΡΩ εκάστη και έτσι το μετοχικό κεφάλαιο της εταιρείας ανέρχεται στο ποσό των 3.504.168,12 ΕΥΡΩ διηρημένο σε 5.939.268 Κοινές μετοχές μετά ψήφου ονομαστικής αξίας 0,59 ΕΥΡΩ εκάστη.



## 4.1 ΠΙΝΑΚΑΣ ΕΞΕΛΙΞΗΣ ΜΕΤΟΧΙΚΟΥ ΚΕΦΑΛΑΙΟΥ

	ΑΡΙΘΜΟΣ ΦΕΚ	ΑΠΟΦΑΣΗ	ΠΟΣΟ ΑΥΞΗΣΗ Σ ΣΕ ΔΡΧ	ΤΡΟΠΟΣ ΑΥΞΗΣΗΣ	ΜΕΤΟΧΙΚΟ ΚΕΦΑΛΑΙΟ ΜΕ ΤΗΝ ΑΥΞΗΣΗ	ΟΝΟΜΑΣΤΙΚΗ ΛΕΙΪΑ ΜΕΤΟΧΗΣ	ΑΡΙΘΜΟΣ ΜΕΤΟΧΩΝ
1941	347/15-11-1941	ΣΥΣΤΑΣΗ	2.000.000	ΚΑΤΑΒΟΛΗ ΜΕΤΡΗΤΩΝ ΠΑΛΑΙΕΣ ΔΡΧ.	2.000.000 ΔΡΧ.	1.000 ΔΡΧ.	2.000
1950	297/22-7-1950	Γ.Σ. 25/5/1950	8.000.000	ΚΑΤΑΒΟΛΗ ΜΕΤΡΗΤΩΝ ΠΑΛΑΙΕΣ ΔΡΧ.	10.000.000 ΔΡΧ.	1.000 ΔΡΧ.	10.000
1950	297/22-7-1950	Γ.Σ. 25/5/1950		ΑΝΑΠΡΟΣΑΡΜΟΓΗ ΠΑΛΑΙΩΝ ΔΡΧ ΣΕ ΝΕΕΣ ΔΡΧ	10.000 ΔΡΧ.	25 ΔΡΧ.	400
1955	336/11-10-1955	Γ.Σ. 15/7/1955	990.000	ΚΑΤΑΒΟΛΗ ΜΕΤΡΗΤΩΝ	1.000.000 ΔΡΧ.	25 ΔΡΧ.	40.000
1957	250/7-6-1957	Γ.Σ. 8/4/1957 ΒΔ 14/27-11-1956	29.368	ΑΝΑΠΡΟΣΑΡΜΟΓΗ ΠΑΓΙΩΝ	1.029.368 ΔΡΧ.	25.734 ΔΡΧ.	40.000
1962	579/1-10-1962	Γ.Σ. 21/6/1962	1.424.632	ΚΕΦΑΛΑΙΟΠΟΙΗΣΗ ΑΝΑΠΡΟΣΑΡΜΟΓΗ ΕΙΔΙΚΟΥ ΑΠΟΘΕΜΑΤΙΚΟΥ	2.454.000 ΔΡΧ.	1.000 ΔΡΧ.	2.454
1962	579/1-10-1962	Γ.Σ. 21/6/1962	2.646.000	ΕΙΣΦΟΡΑ ΣΕ ΕΙΔΟΣ ΣΥΓΧΩΝΕΥΣΗ ΜΕ ΝΗΜΑΤΟΥΡΓΙΑ ΚΑΛΛΙΘΕΑΣ Α.Ε.	5.100.000 ΔΡΧ.	1.000 ΔΡΧ.	5.100
1967	876/7-9-1967	Γ.Σ. 7-6-1967	5.100.000	ΚΕΦΑΛΑΙΟΠΟΙΗΣΗ ΕΚΤΑΚΤΟΥ ΑΠΟΘΕΜΑΤΙΚΟΥ	10.200.000 ΔΡΧ.	1.000 ΔΡΧ.	10.200
1968	932/24-8-1968	Γ.Σ. 22-7-1968	25.500.000	ΚΕΦΑΛΑΙΟΠΟΙΗΣΗ ΕΚΤΑΚΤΟΥ ΑΠΟΘΕΜΑΤΙΚΟΥ	35.700.000 ΔΡΧ.	200 ΔΡΧ.	178.500
1972	1598/1-9-1972 1951/21-12/1972	Γ.Σ. 31-7-1972 Γ.Σ. 30-11-1972	10.710.000	ΑΝΑΠΡΟΣΑΡΜΟΓΗ ΠΑΓΙΩΝ ΚΕΦΑΛΑΙΟΠΟΙΗΣΗ ΑΠΟΘΕΜΑΤΙΚΩΝ	46.410.000 ΔΡΧ.	100 ΔΡΧ.	464.100
1973	1911/6-12-1973	Γ.Σ. 28/11/1973	9.282.000	ΚΑΤΑΒΟΛΗ ΜΕΤΡΗΤΩΝ	55.692.000 ΔΡΧ.	100 ΔΡΧ.	92.820 Π. 464.100 Κ.
1974	1738/20-8-1974	Γ.Σ. 29/6/1974	6.683.000	ΚΑΤΑΒΟΛΗ ΜΕΤΡΗΤΩΝ	62.375.000 ΔΡΧ.	100 ΔΡΧ.	92.820 Π. 530.930 Κ.
1976	2715/22-10-1976	Γ.Σ. 27/9/1976	6.237.500	ΚΑΤΑΒΟΛΗ ΜΕΤΡΗΤΩΝ	68.612.500 ΔΡΧ.	100 ΔΡΧ.	92.820 Π. 593.305 Κ.
1977	2710/23-8-1977	Γ.Σ. 15/7/1977	27.719.450	ΑΥΞΗΣΗ ΟΝΟΜ. ΛΕΙΪΑΣ ΚΑΤΑΒΟΛΗ ΜΕΤΡΗΤΩΝ	96.331.950 ΔΡΧ.	117 ΔΡΧ.	92.820 Π. 730.530 Κ.
1982	4323/14-12-1982	Γ.Σ. 23/11/1982	123.502.500	ΑΝΑΠΡΟΣΑΡΜΟΓΗ ΠΑΓΙΩΝ ΚΕΦΑΛΑΙΟΠΟΙΗΣΗ ΑΠΟΘΕΜΑΤΙΚΩΝ (ΔΙΑ ΕΚΔΟΣΗ ΜΕΤΟΧΩΝ ΥΠΕΡ ΤΟ ΑΡΤΙΟ)	219.834.450 ΔΡΧ.	267 ΔΡΧ.	92.820 Π. 730.530 Κ.
1989	4260/20-12-1989	Γ.Σ. 17/11/1989	219.834.450	ΚΕΦΑΛΑΙΟΠΟΙΗΣΗ ΑΠΟΘΕΜΑΤΙΚΩΝ ΚΑΤΑΒΟΛΗ ΜΕΤΡΗΤΩΝ	439.668.900 ΔΡΧ.	267 ΔΡΧ.	92.820 Π. 1.553.880 Κ.

1993	87/13-1-1993	Γ.Σ. 24/12/1992	29.640.600	ΑΝΑΠΡΟΣΑΡΜΟΓΗ ΠΑΓΙΩΝ – (ΕΚΔΟΣΗ ΜΕΤΟΧΩΝ ΥΠΕΡ ΤΟ ΑΡΤΙΟ)	469.309.500 ΔΡΧ.	285 ΔΡΧ.	92.820 Π. 1.553.880 Κ.
1993	5243/10-9-1993	Γ.Σ. 16/7/1993	37.544.760	ΚΑΤΑΒΟΛΗ ΜΕΤΡΗΤΩΝ	506.854.260 ΔΡΧ.	285 ΔΡΧ.	158.688 Π. 1.619.748 Κ.

#### 4.1 ΠΙΝΑΚΑΣ ΕΞΕΛΙΞΗΣ ΜΕΤΟΧΙΚΟΥ ΚΕΦΑΛΑΙΟΥ

	ΑΡΙΘΜΟΣ ΦΕΚ	ΑΠΟΦΑΣΗ	ΠΟΣΟ ΑΥΞΗΣΗΣ Σ ΣΕ ΔΡΧ	ΤΡΟΠΟΣ ΑΥΞΗΣΗΣ	ΜΕΤΟΧΙΚΟ ΚΕΦΑΛΑΙΟ ΜΕ ΤΗΝ ΑΥΞΗΣΗ	ΟΝΟΜΑΣΤΙΚΗ ΛΕΙΑ ΜΕΤΟΧΗΣ	ΑΡΙΘΜΟΣ ΜΕΤΟΧΩΝ
1994	4073/11-7-1994	Γ.Σ. 15/6/1994	242.400.980	ΑΝΑΠΡΟΣΑΡΜΟΓΗ ΠΑΓΙΩΝ ΑΠΟΘΕΜΑΤΙΚΟ ΕΚ ΤΗΣ ΕΚΔΟΣΕΩΣ ΜΕΤΟΧΩΝ ΥΠΕΡ ΤΟ ΑΡΤΙΟ	749.255.240 ΔΡΧ.	383 ΔΡΧ.	174.557 Π. 1.781.723 Κ.
1999	33/7-1-1999	Γ.Σ. 18/12/1998	163.936.264	ΑΝΑΠΡΟΣΑΡΜΟΓΗ ΠΑΓΙΩΝ ΑΠΟΘΕΜΑΤΙΚΟ ΕΚ ΤΗΣ ΕΚΔΟΣΕΩΣ ΜΕΤΟΧΩΝ ΥΠΕΡ ΤΟ ΑΡΤΙΟ	913.191.504 ΔΡΧ.	389 ΔΡΧ.	209.807 Π. 2.138.068 Κ.
2000	3410/19-5-2000	Γ.Σ. 8/3/2000 Γ.Σ. 11/4/2000	91.319.306	ΚΕΦΑΛΑΙΟΠΟΙΗΣΗ ΜΕΡΙΣΜΑΤΟΣ 1999	1.004.510.810 ΔΡΧ.	389 ΔΡΧ.	230.415 Π. 2.351.875 Κ.
2000	3410/19-5-2000	Γ.Σ. 8/3/2000 Γ.Σ. 11/4/2000	28.405.190	ΚΕΦΑΛΑΙΟΠΟΙΗΣΗ ΑΠΟΘΕΜΑΤΙΚΟΥ	1.032.916.000 ΔΡΧ.	200 ΔΡΧ.	230.415 Π. 2.351.875 Κ.
2001	11158/17-12-2001	Γ.Σ. 21/11/2001	5.384.075	ΔΙΑ ΤΗΝ ΜΕΤΑΤΡΟΠΗ ΤΟΥ ΚΕΦΑΛΑΙΟΥ ΣΕ ΕΥΡΩ ΑΥΞΗΣΗ ΜΕΤΟΧΙΚΟΥ ΚΕΦΑΛΑΙΟΥ	1.038.300.075 ΔΡΧ. 3.047.102,20 ΕΥΡΩ	201,0425 (0,59 ΕΥΡΩ)	460.830 Π. 4.703.750 Κ.
2001	11158/17-12-2001	Γ.Σ. 21/11/2001	155.745.212	ΔΙΑ ΚΕΦΑΛΑΙΟΠΟΙΗΣΕΩΣ ΑΠΟΘΕΜΑΤΙΚΩΝ	1.194.045.287 ΔΡΧ. 3.504.168,12 ΕΥΡΩ	201,0425 (0,59 ΕΥΡΩ)	4.703.750 Κ. 1.235.518 Π.
2003	13894/31-12-2003	Γ.Σ. 12/12/2003 Γ.Σ. 12/12/2003		ΜΕΤΑΤΡΟΠΗ ΠΡΟΝΟΜΙΟΥΧΩΝ ΜΕΤΟΧΩΝ ΣΕ ΚΟΙΝΕΣ		0,59 ΕΥΡΩ	5.939.268 Κ.

## **4.2 ΠΑΓΙΑ ΠΕΡΙΟΥΣΙΑΚΑ ΣΤΟΙΧΕΙΑ**

Η εταιρεία μας έχει υπό την κυριότητά της τα κατωτέρω ακίνητα :

### **Οικόπεδα**

- α) Στην Καλλιθέα Αττικής συνολικού εμβαδού 2.659,19 τ.μ.
- β) Στην Θεσσαλονίκη το 50% συνολικού εμβαδού 2.011,00 τ.μ.
- γ) Στην Κερατέα Αττικής συνολικού εμβαδού 41.346,00 τ.μ.
- δ) Στον Πειραιά συνολικού εμβαδού 1.987,25 τ.μ.
- ε) Στο Νέο Ηράκλειο Αττικής συνολικού εμβαδού 1.105,32 τ.μ.

### **Κτίρια**

- α) Στην Καλλιθέα Αττικής συνολικού εμβαδού 3.533,30 τ.μ.
- β) Στην Κερατέα Αττικής συνολικού εμβαδού 6.440,00 τ.μ.
- γ) Στην Θεσσαλονίκη συνολικού εμβαδού 890,00 τ.μ.
- δ) Στον Πειραιά συνολικού εμβαδού 658,46 τ.μ.

## **4.3 ΠΙΝΑΚΕΣ ΕΞΕΛΙΞΗΣ ΛΟΓ. ΑΞΙΑΣ ΠΑΓΙΩΝ ΓΙΑ ΤΑ ΕΤΗ 2002, 2003 και 2004**

Οι παρακάτω πίνακες εμφανίζουν τις λογιστικές καταστάσεις των παγίων της εταιρείας όπως αυτές παρουσιάζονται στους ισολογισμούς των χρήσεων 2002, 2003 και 2004.

**ΛΑΝΑΚΑΜ Α.Ε.**

**ΠΙΝΑΚΑΣ - ΠΑΓΙΩΝ ΣΤΟΙΧΕΙΩΝ ΠΑΓΙΟΥ ΕΝΕΡΓΗΤΙΚΟΥ**

**ΧΡΗΣΗΣ 2002**

κ.α.	<u>Λογαριασμοί</u>	Υπόλοιπο Ενάρξεως	ΜΕΤΑΒΟΛΕΣ 2002		Υπόλοιπο Λήξεως	<u>ΑΠΟΣΒΕΣΕΙΣ 2002</u>			ΑΝΑ/ΣΤΟ ΥΠΟΛΟΙΠΟ 31/12/2002
			Προσθήκες	Μειώσεις		<u>Σύνολο</u> Έναρξης	<u>Κίνηση</u>	<u>Σύνολο</u> <u>Λήξης</u>	
10	Εδαφικές Εκτάσεις	2.355.260,76	0,00	0,00	2.355.260,76	0,00	0,00	0,00	2.355.260,76
11	Κτίρια – Εγκατ/σεις Κτιρίων – Τεχνικά έργα	1.552.440,23	0,00	0,00	1.552.440,23	1.524.060,35	2.643,79	1.526.704,14	25.736,09
12	Μηχ/τα – Τεχνικές Εγκατ/σεις – Λοιπός μηχαν/κός εξοπλισμός	2.084.822,49	0,00	0,00	2.084.822,49	2.055.359,56	16.149,07	2.071.508,63	13.313,86
13	Μεταφορικά μέσα	15.888,63	22.410,00	0,00					
			- 11.970,80		26.327,83	15.888,62	- 11.970,79	3.917,83	22.410,00
14	Έπιπλα και λοιπός εξοπλισμός	63.573,00	0,00	0,00	63.573,00	62.839,78	394,31	63.234,09	338,91
	<b>ΣΥΝΟΛΟ</b>	<b>6.071.985,11</b>	<b>10.439,20</b>	<b>0,00</b>	<b>6.082.424,31</b>	<b>3.658.148,31</b>	<b>7.216,38</b>	<b>3.665.364,69</b>	<b>2.417.059,62</b>
					<b>ΣΥΝΟΛΟ</b>		<b>19.187,17</b>		
			<b>ΑΠΟΣΒΕΣΕΩΝ 31/12/2002</b>						

**ΛΑΝΑΚΑΜ Α.Ε.**

**ΠΙΝΑΚΑΣ - ΠΑΓΙΩΝ ΣΤΟΙΧΕΙΩΝ ΠΑΓΙΟΥ ΕΝΕΡΓΗΤΙΚΟΥ**

**ΧΡΗΣΗΣ 2003**

κ.α.	<u>Λογαριασμοί</u>	Υπόλοιπο Ενάρξεως	ΜΕΤΑΒΟΛΕΣ 2002		Υπόλοιπο Λήξεως	<u>ΑΠΟΣΒΕΣΕΙΣ 2003</u>			ΑΝΑ/ΣΤΟ  <b>ΥΠΟΛΟΙΠΟ</b> 31/12/2003
			Προσθήκες	Μειώσεις		Σύνολο Έναρξης	Κίνηση	<u>Σύνολο</u> <u>Λήξης</u>	
10	Εδαφικές Εκτάσεις	2.355.260,76	0,00	0,00	2.355.260,76	0,00	0,00	0,00	2.355.260,76
11	Κτίρια – Εγκατ/σεις Κτιρίων – Τεχνικά έργα	1.552.440,23	0,00	0,00	1.552.440,23	1.526.704,14	2.476,32	1.529.180,46	23.259,77
12	Μηχ/τα – Τεχνικές Εγκατ/σεις – Λοιπός μηχαν/κός εξοπλισμός	2.084.822,49	0,00	0,00	2.084.822,49	2.071.508,63	8.435,24	2.079.943,87	4.878,62
13	Μεταφορικά μέσα	26.327,83		0,00	26.327,83	3.917,83		3.917,83	22.410,00
14	Έπιπλα και λοιπός εξοπλισμός	63.573,00	5.834,78	0,00	69.407,78	63.234,09	295,71	63.529,80	5.877,98
	<b>ΣΥΝΟΛΟ</b>	<b>6.082.424,31</b>	<b>5.834,78</b>	<b>0,00</b>	<b>6.088.259,09</b>	<b>3.665.364,69</b>	<b>11.207,27</b>	<b>3.676.571,96</b>	<b>2.411.687,13</b>
	<b>ΑΠΟΣΒΕΣΕΩΝ 31/12/2003</b>					<b>ΣΥΝΟΛΟ</b>		<b>22.414,54</b>	

**ΛΑΝΑΚΑΜ ΑΕ**  
**ΠΙΝΑΚΑΣ - ΠΑΓΙΩΝ ΣΤΟΙΧΕΙΩΝ ΠΑΓΙΟΥ ΕΝΕΡΓΗΤΙΚΟΥ**  
**ΧΡΗΣΗΣ 2004**

κ.α.	Λογαριασμοί	Υπόλοιπο Ενάρξεως	ΜΕΤΑΒΟΛΕΣ 2004			ΑΠΟΣΒΕΣΕΙΣ 2004			ΑΝΑ/ΣΤΟ ΥΠ.
			Προσθήκες	Μειώσεις	Υπόλοιπο	Σύν. Έναρξης	ΚΙΝΗΣΗ	Σύνολο Λήξης	31/12/2004
10	Εδαφικές Εκτάσεις	2.355.260,76	167.759,21	0,00	2.523.019,97	0,00	0,00	0,00	2.523.019,97
11	Κτίρια - Εγκατ/σεις Κτιρίων - Τεχνικά Έργα	1.552.440,23	96.924,05	0,00	1.649.364,28	1.526.704,14	101.258,47	1.627.962,61	21.401,67
12	Μηχ/τα - Τεχνικές Εγκατ/σεις - λοιπός μηχαν/κός εξοπλισμός	2.084.822,49	0,00	0,00	2.084.822,49	2.071.508,63	8.435,24	2.079.943,87	4.878,62
13	Μεταφορικά μέσα	26.327,83	0,00	0,00	26.327,83	3.917,83	0,00	3.917,83	22.410,00
14	Επιπλα και λοιπός εξοπλισμός	63.573,00	46.431,47	0,00	110.004,47	63.234,09	3.160,89	66.394,98	43.609,49
	<b>ΣΥΝΟΛΟ</b>	<b>6.082.424,31</b>	<b>311.114,73</b>	<b>0,00</b>	<b>6.393.539,04</b>	<b>3.665.364,69</b>	<b>112.854,60</b>	<b>3.778.219,29</b>	<b>2.615.319,75</b>

Η ΑΝΑΠΡΟΣΑΡΜΟΓΗ ΤΩΝ ΑΠΟΣΒΕΣΕΩΝ ΑΦΟΡΑ ΣΕ ΠΟΣΟ € 107.679,99

## **5. ΠΛΗΡΟΦΟΡΙΕΣ**

- A. ΓΕΝΙΚΑ ΓΙΑ ΤΙΣ ΜΕΤΟΧΕΣ ΤΗΣ ΕΤΑΙΡΙΑΣ**
- B. ΤΑ ΔΙΚΑΙΩΜΑΤΑ ΤΩΝ ΜΕΤΟΧΩΝ**
- Γ. ΤΑ ΔΙΚΑΙΩΜΑΤΑ ΤΗΣ ΜΕΙΟΨΗΦΙΑΣ**
- Δ. ΥΠΟΧΡΕΩΣΕΙΣ ΤΩΝ ΜΕΤΟΧΩΝ ΠΟΥ ΕΠΙΘΥΜΟΥΝ ΝΑ ΜΕΤΑΣΧΟΥΝ ΣΕ ΓΕΝΙΚΗ ΣΥΝΕΛΕΥΣΗ**

## A. ΜΕΤΟΧΕΣ

1. Οι μετοχές της εταιρείας είναι 5.939.268 Κοινές ονομαστικές μετά ψήφου, ονομαστικής αξίας κάθε μετοχής (0,59 ΕΥΡΩ) και ο χρόνος εκδόσεως τους ορίζεται ο χρόνος καταχωρήσεώς τους στα αρχεία του Κεντρικού Αποθετηρίου Αξιών.  
Μέτοχος έναντι της εταιρείας λογίζεται ο εγγεγραμμένος στα αρχεία του Κ.Α.Α. Α.Ε. κατά παρέκκλιση των διατάξεων του άρθρου 8β Κ.Ν. 2190/1920. Η εταιρεία αναγνωρίζει μόνο έναν μέτοχο για κάθε μετοχή.

Σε περίπτωση περισσοτέρων δικαιούχων μιας μετοχής, όσοι έχουν τα δικαιώματα με οποιοδήποτε τίτλο σ' αυτήν, όπως και αυτοί που έχουν την επικαρπία ή την ψιλή κυριότητα οφείλουν να αντιπροσωπεύονται στην εταιρεία με έναν και τον αυτόν αντιπρόσωπο, ο οποίος θα ορίζεται με κοινή συμφωνία των συγκυριών, εν περιπτώσει δε διαφωνίας αυτοί οι μέτοχοι δεν αντιπροσωπεύονται.

Η συμφωνία αυτή γνωστοποιείται εγγράφως στην Εταιρεία.

Κάθε μετοχή δεν παρέχει άλλο δικαίωμα πλην του δικαιώματος ψήφου και της αξίωσης του κατά το καταστατικό διανεμομένου μερίσματος και σε περίπτωση διαλύσεως της εταιρείας επί του αναλογούντος σ' αυτήν από το προϊόν της εκκαθαρίσεως της εταιρικής περιουσίας.

Τα λοιπά στοιχεία με την έκδοση των μετοχών, κανονίζονται από το Διοικητικό Συμβούλιο.

2. Για την μετατροπή των ανωνύμων μετοχών σε ονομαστικές ή των ονομαστικών σε ανώνυμες, απαιτείται απόφαση της Γενικής Συνελεύσεως των μετόχων, κατά την απλή απαρτία και πλειοψηφία της Γενικής Συνέλευσης ήτοι :

Η Γενική Συνέλευση βρίσκεται σε απαρτία και συνεδριάζει εγκύρως επί των θεμάτων της ημερησίας διατάξεως όταν εκπροσωπείται σ' αυτήν τουλάχιστον είκοσι τα εκατό (20%) του καταβλημένου κεφαλαίου.

Εάν δεν συντελεστεί τέτοια απαρτία στην πρώτη συνεδρίαση, συνερχέται επαναληπτική συνέλευση μέσα σε είκοσι (20) ημέρες από την χρονολογία της συνεδρίασης που ματαιώθηκε, με πρόσκληση δέκα (10) ημέρες τουλάχιστον πριν. Η επαναληπτική συνέλευση αυτή βρίσκεται σε απαρτία και συνεδριάζει εγκύρως επί των θεμάτων της αρχικής ημερησίας διατάξεως οποιοδήποτε και αν είναι το τμήμα του καταβλημένου μετοχικού κεφαλαίου που εκπροσωπείται σ' αυτή.

Οι αποφάσεις της Γενικής Συνελεύσεως λαμβάνονται με απόλυτη πλειοψηφία των ψήφων που εκπροσωπούνται στην συνέλευση.



## **B. ΔΙΚΑΙΩΜΑΤΑ ΜΕΤΟΧΩΝ**

1. Οι μέτοχοι ασκούν τα σχετικά με την διοίκηση της εταιρίας δικαιώματα τους μόνο με την συμμετοχή τους στην Γενική Συνέλευση.
2. Κάθε μετοχή παρέχει δικαίωμα μίας ψήφου στην Γενική Συνέλευση.
3. Σε κάθε περίπτωση αύξησης του μετοχικού κεφαλαίου που δεν γίνεται με εισφορά σε είδος ή έκδοσης ομολογιών με δικαίωμα μετατροπής τους σε μετοχές, παρέχεται δικαίωμα προτίμησης, σε ολόκληρο το νέο κεφάλαιο ή το ομολογιακό δάνειο, υπέρ των κατά την εποχή της έκδοσης μετόχων, ανάλογα με την συμμετοχή τους στο υφιστάμενο μετοχικό κεφάλαιο.

Μετά το τέλος της προθεσμίας, που όρισε το όργανο της εταιρείας που αποφάσισε την αύξηση για την ενάσκηση του δικαιώματος προτίμησης, η οποία δεν μπορεί να είναι μικρότερη από έναν μήνα, οι μετοχές που δεν έχουν αναληφθεί, σύμφωνα με τα παραπάνω, διατίθενται ελεύθερα από το Διοικητικό Συμβούλιο της εταιρείας.

Η πρόσκληση για την ενάσκηση του δικαιώματος προτίμησης, στην οποία πρέπει να μνημονεύεται και η προθεσμία μέσα στην οποία πρέπει να ασκηθεί αυτό το δικαίωμα, δημοσιεύεται στο Τεύχος Ανωμόνων Εταιρειών και Εταιρειών Περιορισμένης Ευθύνης της Εφημερίδας της Κυβέρνησης. Με τους περιορισμούς των παραγράφων 6 και 7 του άρθρου 13 του Κωδ. Ν. 2190/20, με απόφαση της Γενικής Συνελεύσεως που λαμβάνεται σύμφωνα με τις διατάξεις των άρθρων 29, παρ. 3 και 4 και 31, παρ. 2 του Κωδ. Ν. 2190/20, μπορεί να περιοριστεί ή καταργηθεί το δικαίωμα προτίμησης.

Κατ' εξαίρεση, αν όλες οι μετοχές της εταιρείας είναι ονομαστικές, η πρόσκληση για ενάσκηση του δικαιώματος προτίμησης είναι δυνατό να γίνεται με συστημένες επιστολές που θα στέλνονται στους μετόχους.

## Γ. ΔΙΚΑΙΩΜΑΤΑ ΜΕΙΟΨΗΦΙΑΣ

1. Σε περίπτωση αίτησης μετόχων, που εκπροσωπούν το ένα εικοστό (1/20) του καταβλημένου μετοχικού κεφαλαίου, το Διοικητικό Συμβούλιο είναι υποχρεωμένο να συγκαλεί έκτακτη Γενική Συνέλευση των μετόχων, ορίζοντας ημέρα συνεδρίασεως της που να μην απέχει περισσότερο από τριάντα (30) ημέρες από την ημέρα που επιδόθηκε η αίτηση στον Πρόεδρο του Διοικητικού Συμβουλίου. Στην αίτηση πρέπει να προσδιορίζεται με ακρίβεια το αντικείμενο της ημερησίας διάταξης.
2. Σε περίπτωση αίτησης μετόχων, που εκπροσωπούν το ένα εικοστό (1/20) του καταβλημένου μετοχικού κεφαλαίου, ο Πρόεδρος της Συνέλευσης είναι υποχρεωμένος να αναλάβει για μια φορά τη λήψη αποφάσεων τακτικής ή έκτακτης Γενικής Συνελεύσεως, ορίζοντας ημέρα συνεδρίασης για τη λήψη τους εκείνη που ορίζεται στην αίτηση των μετόχων, που όμως δεν μπορεί να απέχει περισσότερο από τριάντα (30) ημέρες από την ημέρα της αναβολής.
3. Σε περίπτωση αίτησης μετόχων, που εκπροσωπούν το ένα εικοστό (1/20) του καταβλημένου μετοχικού κεφαλαίου, η οποία πρέπει να υποβληθεί στην εταιρεία (5) πέντε ολόκληρες ημέρες πριν από την τακτική Γενική Συνέλευση, το Διοικητικό Συμβούλιο είναι υποχρεωμένο :
  - I. Να ανακοινώνει στην Γενική Συνέλευση τα ποσά, που μέσα στην τελευταία διετία καταβλήθηκαν για οποιαδήποτε αιτία από την εταιρία σε μέλη του Διοικητικού Συμβουλίου ή στους Διευθυντές ή άλλους υπαλλήλους της, καθώς και κάθε άλλη παροχή της εταιρίας στα πρόσωπα αυτά, ή κάθε άλλη σύμβαση της εταιρίας που καταρτίστηκε για οποιασδήποτε αιτία με τα ίδια πρόσωπα.
  - II. Να παρέχει με τις συγκεκριμένες πληροφορίες που του ζητούνται σχετικά με τις υποθέσεις της εταιρίας, στο μέτρο που αυτές είναι χρήσιμες για την πραγματική εκτίμηση των θεμάτων της ημερησίας διάταξης. Το Διοικητικό Συμβούλιο μπορεί να αρνηθεί να δώσει τις πληροφορίες που του ζητούνται για αποχρώντα λόγο, αναγράφοντας τη σχετική αιτιολογία στα πρακτικά.
4. Σε περίπτωση αίτησης μετόχων, που εκπροσωπούν το ένα τρίτο (1/3) του καταβλημένου μετοχικού κεφαλαίου, η οποία υποβάλλεται στην εταιρεία μέσα στην προθεσμία της προηγούμενης παραγράφου και εφ'όσον οι μέτοχοι αυτοί δεν εκπροσωπούνται στο Διοικητικό Συμβούλιο, το Διοικητικό Συμβούλιο έχει την υποχρέωση να δώσει σ'αυτούς κατά την Γενική Συνέλευση, ή αν προτιμάει, πριν απ'αυτήν σε εκπρόσωπό του πληροφορίες σχετικά με την πορεία των εταιρικών υποθέσεων και την περιουσιακή κατάσταση της εταιρίας. Το Διοικητικό Συμβούλιο μπορεί να αρνηθεί να δώσει τις πληροφορίες που του ζητούνται για αποχρώντα λόγο ουσιώδη, αναγράφοντας τη σχετική αιτιολογία στα πρακτικά.

5. Στις περιπτώσεις του δευτέρου εδαφίου της παρ. 3 και της παρ. 4 αυτού του άρθρου, οποιαδήποτε αμφισβήτηση, σχετικά με το βάσιμο της αιτιολογίας, λύνεται από το αρμόδιο Μονομελές Πρωτοδικείο της έδρας της εταιρίας, με την διαδικασία των ασφαλιστικών μέτρων.
6. Σε περίπτωση αίτησης μετόχων, που εκπροσωπούν το ένα εικοστό (1/20) του καταβλημένου μετοχικού κεφαλαίου, η λήψη της απόφασης για οποιοδήποτε θέμα της ημερησίας διάταξης της Γενικής Συνελεύσεως γίνεται με ονομαστική κλήση.
7. Οι μέτοχοι που ασκούν τα δικαιώματα του άρθρου αυτού, οφείλουν να έχουν καταθέσει σύμφωνα με το άρθρο 13 του παρόντος καταστατικού, τις μετοχές που τους παρέχουν τα δικαιώματα αυτά και να τις τηρούν έτσι από την χρονολογία της επίδοσης της αίτησής τους και :
  - I. Στις περιπτώσεις των παρ. 1 έως 4 του παρόντος άρθρου μέχρι την ημέρα της συνεδρίασης της Γενικής Συνελεύσεως.
  - II. Στις περιπτώσεις της παρ. 5 του παρόντος άρθρου, μέχρι την έκδοση της απόφασης του αρμόδιου Δικαστηρίου.
8. Μέτοχοι της εταιρίας, που εκπροσωπούν τουλάχιστον το ένα εικοστό (1/20) του καταβλημένου μετοχικού κεφαλαίου, έχουν δικαίωμα να ζητούν έλεγχο της εταιρείας από το αρμόδιο Δικαστήριο της περιφέρειας στην οποία εδρεύει η εταιρεία. Ο έλεγχος διατάσσεται αν πιθανολογείται, ότι με τις πράξεις που καταγγέλλονται παραβιάζονται οι διατάξεις των νόμων ή του καταστατικού ή των αποφάσεων της Γενικής Συνελεύσεως. Οι πράξεις που καταγγέλλονται πρέπει να έχουν γίνει σε χρόνο που δεν υπερβαίνει την διετία από την χρονολογία έγκρισης των ετησίων λογαριασμών της χρήσης μέσα στην οποία τελέστηκαν.
9. Μέτοχοι της εταιρίας που εκπροσωπούν το ένα τρίτον (1/3) του καταβλημένου μετοχικού κεφαλαίου, έχουν το δικαίωμα να ζητήσουν έλεγχο της εταιρίας από το κατά την προηγούμενη παράγραφο αρμόδιο Δικαστήριο, εφ'όσον από την όλη πορεία των εταιρικών υποθέσεων γίνεται πιστευτό, ότι η Διοίκηση των εταιρικών υποθέσεων δεν ασκείται όπως επιβάλλει η χρηστή και συνετή διαχείριση. Η διάταξη αυτή δεν εφαρμόζεται όσες φορές η μειοψηφία που ζητά τον έλεγχο εκπροσωπείται στο Διοικητικό Συμβούλιο της εταιρίας.
10. Οι μέτοχοι που ασκούν το δικαίωμα των παραπάνω παραγράφων 8 και 9, πρέπει να τηρούν σε δέσμευση τις μετοχές, που τους παρέχουν το δικαίωμα αυτό, μέχρι να εκδοθεί απόφαση, πάντα όμως για χρονικό διάστημα όχι μικρότερο των τριάντα (30) ημερών από την υποβολή της αίτησης.

**Δ. ΥΠΟΧΡΕΩΣΕΙΣ ΤΩΝ ΜΕΤΟΧΩΝ ΠΟΥ ΕΠΙΘΥΜΟΥΝ ΝΑ ΜΕΤΑΣΧΟΥΝ ΣΕ ΓΕΝΙΚΗ ΣΥΝΕΛΕΥΣΗ ΤΗΣ ΕΤΑΙΡΙΑΣ**

Οι μέτοχοι που επιθυμούν να μετάσχουν σε Γενική Συνέλευση αυτοπροσώπως ή με αντιπρόσωπο οφείλουν :

1. Εάν έχουν απούλοποιήσει τις μετοχές τους και αυτές δεν είναι στον Ειδικό Λογαριασμό, να δεσμεύσουν το σύνολο ή τμήμα των μετοχών τους μέσω του Χειριστή τους και να παραλάβουν από αυτόν τη σχετική Βεβαίωση δέσμευσης, που εκδίδεται από το Κεντρικό Αποθετήριο Αξιών, την οποία πέντε (5) τουλάχιστον ημέρες πριν από την ημερομηνία της Συνέλευσης πρέπει να καταθέσουν στα κεντρικά γραφεία της Εταιρείας, οδός Μεσογείων 2-4, «ΠΥΡΓΟΣ ΑΘΗΝΩΝ», Κτίριο Α' Τ.Κ. 115 27, Αθήνα, με τη σχετική εξουσιοδότηση-εκπροσώπηση.
2. Εάν έχουν απούλοποιήσει τις μετοχές τους και αυτές βρίσκονται στον Ειδικό Λογαριασμό, να δεσμεύσουν το σύνολο ή τμήμα των μετοχών τους στο Κεντρικό Αποθετήριο Αξιών, το οποίο εκδίδει και παραδίδει τη σχετική βεβαίωση δέσμευσης, την οποία πέντε (5) τουλάχιστον ημέρες πριν από την ημερομηνία της Γενικής Συνέλευσης πρέπει να καταθέσουν στα κεντρικά γραφεία της Εταιρείας στην ως άνω διεύθυνση.
3. Εάν δεν έχουν απούλοποιήσει τις μετοχές τους (φυσικούς τίτλους ή αποθετήρια) πρέπει να τις καταθέσουν πέντε (5) τουλάχιστον ημέρες πριν από την ημερομηνία της Γενικής Συνέλευσης στην Εταιρεία ή στο Ταμείο Παρακαταθηκών και Δανείων ή άλλως σε οποιαδήποτε Τραπεζική Εταιρεία στην Ελλάδα. Μέσα στην ίδια προθεσμία, πρέπει να παραδοθούν στην Εταιρεία μας οι σχετικές αποδείξεις κατάθεσης μετοχών.

Προς διευκόλυνση των κ.κ. Μετόχων και προκειμένου να λάβουν μέρος στη Γενική Συνέλευση, υπάρχει η δυνατότητα να εξουσιοδοτήσουν την Εταιρεία να προβεί για λογαριασμό τους στις απαιτούμενες για την δέσμευση των μετοχών τους ενέργειες (τηλ. Επικοινωνίας 210-7771033, 210-7771523).

## **6. ΜΕΡΙΣΜΑΤΑ ΚΑΙ ΦΟΡΟΛΟΓΙΑ**

### **ΜΕΡΙΣΜΑΤΩΝ**

1. Το μέρισμα κάθε μετοχής πληρώνεται στο μέτοχο μέσα σε δύο (2) μήνες από την ημερομηνία της Τακτικής Γενικής Συνέλευσης που ενέκρινε τις ετήσιες οικονομικές καταστάσεις. Ο τρόπος και ο τόπος καταβολής θα ανακοινώνονται μέσω του τύπου.

2. Φορολογία μερισμάτων

Σύμφωνα με την ισχύουσα νομοθεσία (Ν. 2238/1994, άρθρο 109) οι εταιρίες (πλην τραπεζών) των οποίων οι μετοχές είναι εισηγμένες στο Χρηματιστήριο Αξιών Αθηνών βαρύνονται με συντελεστή φόρου 35% επί των φορολογητέων κερδών τους πριν από οποιαδήποτε διανομή. Έτσι, τα μερίσματα διανέμονται από τα ήδη φορολογηθέντα στο νομικό πρόσωπο κέρδη και επομένως ο μέτοχος δεν έχει καμία φορολογική υποχρέωση επί του ποσού των μερισμάτων που εισπράττει. Ως χρόνος απόκτησης του εισοδήματος από τα μερίσματα λογίζεται η ημερομηνία έγκρισης των οικονομικών καταστάσεων από την Γενική Συνέλευση των μετόχων της Εταιρίας.

**7.**

**ΔΙΟΙΚΗΣΗ – ΔΙΕΥΘΥΝΣΗ - ΕΛΕΓΧΟΣ**

**ΠΡΟΫΠΟΘΕΣΕΙΣ ΣΥΝΑΛΛΑΓΩΝ  
ΣΥΓΚΕΚΡΙΜΕΝΩΝ ΠΡΟΣΩΠΩΝ**

**ΠΡΟΣΩΠΙΚΟ ΤΗΣ ΕΤΑΙΡΙΑΣ**

**ΟΡΓΑΝΟΓΡΑΜΜΑ**

**A. ΜΕΛΗ ΤΟΥ ΔΙΟΙΚΗΤΙΚΟΥ ΣΥΜΒΟΥΛΙΟΥ ΤΗΣ ΕΤΑΙΡΙΑΣ ΤΑ ΟΠΟΙΑ ΣΥΝΔΕΟΝΤΑΙ ΜΕ ΥΠΑΛΛΗΛΙΚΗ ΣΧΕΣΗ ΜΕ ΤΗΝ ΕΤΑΙΡΙΑ**

**ΑΜΟΙΒΕΣ ΓΙΑ  
ΤΗΝ ΧΡΗΣΗ 2004**

- |    |  |           |
|----|--|-----------|
| 1. | ΔΑΜΙΓΟΣ ΙΩΑΝΝΗΣ ΤΟΥ ΚΩΝ/ΝΟΥ<br>ΔΙΕΥΘΥΝΩΝ ΣΥΜΒΟΥΛΟΣ<br><u>ΓΕΝΙΚΟΣ ΔΙΕΥΘΥΝΤΗΣ</u><br>ΜΕΣΟΓΕΙΩΝ 2-4, «ΠΥΡΓΟΣ ΑΘΗΝΩΝ»,<br>Κτίριο Α', 115 27, ΑΘΗΝΑ           | 21.700,00 |
| 2. | ΚΩΣΤΟΠΟΥΛΟΣ ΒΑΣΙΛΕΙΟΣ ΤΟΥ ΚΩΝ/ΝΟΥ<br>ΣΥΜΒΟΥΛΟΣ<br><u>ΔΙΕΥΘΥΝΤΗΣ ΟΙΚΟΝΟΜΙΚΩΝ ΥΠΗΡΕΣΙΩΝ</u><br>ΜΕΣΟΓΕΙΩΝ 2-4, «ΠΥΡΓΟΣ ΑΘΗΝΩΝ»,<br>Κτίριο Α', 115 27, ΑΘΗΝΑ | 18.700,00 |

**B. Σύμφωνα με την υπ' αριθμ. 5/204/14-11-2000 απόφαση της Ε.Κ. σας παραθέτουμε κατάλογο των συγκεκριμένων προσώπων :**

**1. Μέλη του Δ.Σ. της εταιρίας τα οποία συνδέονται με σχέση αμειβόμενης παροχής υπηρεσιών:**

Δαμίγος Ιωάννης του Κωνσταντίνου  
Κωστόπουλος Βασίλειος του Κωνσταντίνου

**2. Γενικός Διευθυντής :**

Δαμίγος Ιωάννης του Κωνσταντίνου



**Διευθυντής Οικονομικών Υπηρεσιών :**

Κωστόπουλος Βασίλειος του Κωνσταντίνου

**Προϊστάμενος Λογιστηρίου :**

Σπανόπουλος Δημήτριος του Ιωάννη

**Υπεύθυνος Εσωτερικού Ελέγχου :**

Τσιαμπούλας Χρήστος του Ευθυμίου

**Υπηρεσία Εξυπηρέτησης μετόχων :**

- A. Κωστόπουλος Βασίλειος του Κωνσταντίνου
- B. Γεωργοπούλου Σοφία του Βασιλείου

**Υπηρεσία Εταιρικών Συναλλαγών :**

Κωστόπουλος Βασίλειος του Κωνσταντίνου

**Ορκωτοί Ελεγκτές :**

- A. Καπανταής Εμμανουήλ του Ιωάννη
- B. Λυκούδης Σπύρος του Θεοφράστου

**Νομικός Σύμβουλος :**

Ψαρράκης Χρήστος του Δημητρίου

## ΔΙΟΙΚΗΣΗ

Σήμερα το Διοικητικό Συμβούλιο της εταιρίας όπως διαμορφώθηκε από την Γενική Συνέλευση της 15<sup>ης</sup> Δεκεμβρίου 2003 απαρτίζεται από τα ακόλουθα μέλη :

1. Ουραήλ-Ράλλης Γ. Ουραηλίδης - Πρόεδρος
2. Ιωάννης Κ. Δαμίγος - Αντιπρόεδρος, Διευθύνων Σύμβουλος
3. Γεώργιος Κ. Κουλουρίας - Σύμβουλος
4. Βασίλειος Κ. Κωστόπουλος - Σύμβουλος
5. Χρήστος Ψαρράκης - Σύμβουλος
6. Βρακάς Δ. Σπυρίδων - Σύμβουλος

Ορίζονται από τα μέλη του Δ.Σ. οι κύριοι Ουραήλ-Ράλλης Ουραηλίδης, Ιωάννης Κ. Δαμίγος και Βασίλειος Κωστόπουλος ως εκτελεστικά μέλη και οι Χρήστος Δ. Ψαρράκης, Γεώργιος Κ. Κουλουρίας και Σπυρίδων Δ. Βρακάς ως μη εκτελεστικά μέλη εκ των οποίων οι Γεώργιος Κ. Κουλουρίας και Σπυρίδων Δ. Βρακάς είναι και ανεξάρτητα μέλη.

## ΠΡΟΣΩΠΙΚΟ ΤΗΣ ΕΤΑΙΡΙΑΣ ΚΑΤΑ ΤΑ ΕΤΗ 2002, 2003 και 2004

	<b>2002</b>	<b>2003</b>	<b>2004</b>
<b>Διοικητικοί υπάλληλοι</b>	5	5	5
<b>Υπάλληλοι Παραγωγής</b>	3	0	0
<b>Εργάτες</b>	6	0	0
<b>ΣΥΝΟΛΟ</b>	<b>14</b>	<b>5</b>	<b>5</b>

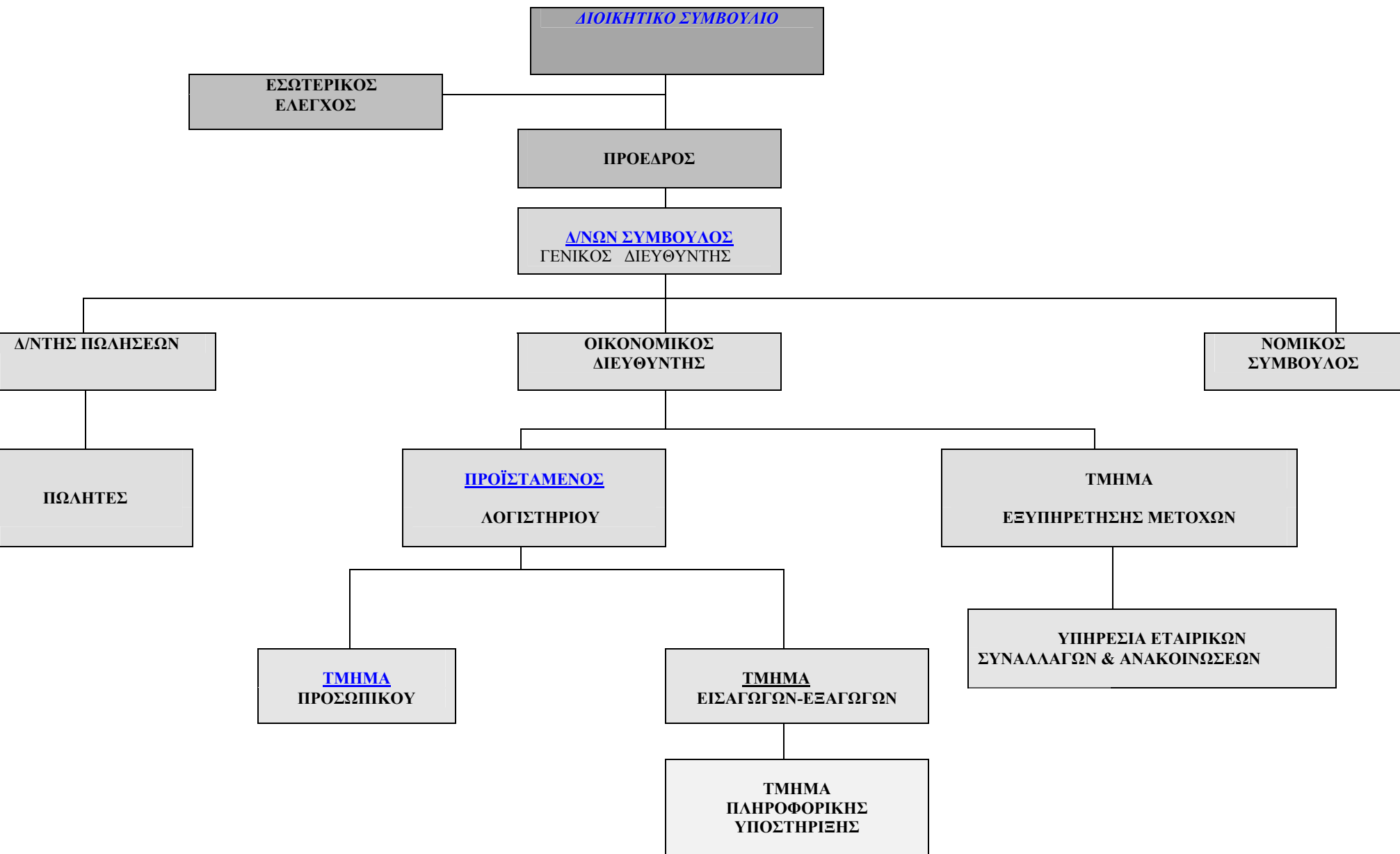

**8. ΙΣΟΛΟΓΙΣΜΟΙ ΚΑΙ ΠΙΣΤΟΠΟΙΗΤΙΚΑ  
ΕΛΕΓΧΟΥ ΟΡΚΩΤΩΝ ΕΛΕΓΚΤΩΝ  
ΤΩΝ ΧΡΗΣΕΩΝ 2002, 2003 και 2004**

**ΠΙΝΑΚΑΣ  
ΟΙΚΟΝΟΜΙΚΩΝ ΣΥΝΟΠΤΙΚΩΝ ΣΤΟΙΧΕΙΩΝ  
ΤΗΣ 3ΕΤΙΑΣ 2002 – 2004**

**ΛΑΝΑΚΑΜ Α.Ε.**  
**ΑΝΩΝΥΜΟΣ ΚΛΩΣΤΟΥΦΑΝΤΟΥΡΓΙΚΗ, ΤΕΧΝΙΚΗ, ΕΠΕΝΔΥΤΙΚΗ, ΝΑΥΤΙΛΙΑΚΗ, ΤΟΥΡΙΣΤΙΚΗ, ΕΜΠΟΡΟΒΙΟΜΗΧΑΝΙΚΗ ΕΤΑΙΡΕΙΑ**  
**ΙΣΟΛΟΓΙΣΜΟΣ 31ης ΔΕΚΕΜΒΡΙΟΥ 2002**

**61η ΕΤΑΙΡΙΚΗ ΧΡΗΣΗ (1 ΙΑΝΟΥΑΡΙΟΥ - 31 ΔΕΚΕΜΒΡΙΟΥ 2002)**  
**Α.Μ.Α.Ε. 6032/06/Β/86/65**

**ΕΝΕΡΓΗΤΙΚΟ**

		Ποσά κλειόμενης χρήσεως 2002 (Ποσά σε ΕΥΡΩ)		Ποσά προηγούμενης χρήσεως 2001 (Ποσά σε ΕΥΡΩ)				Ποσά κλειόμ. χρ. 2002 (Ποσά σε ΕΥΡΩ)		Ποσά προηγ.χρ.2001 (Ποσά σε ΕΥΡΩ)		ΠΑΘΗΤΙΚΟ
	Αξία κτήσεως	Αποσβέσεις	Αναπόσβεστη αξία	Αξία κτήσεως	Αποσβέσεις	Αναπόσβεστη αξία	A.					
<b>Γ. ΠΑΓΙΟ ΕΝΕΡΓΗΤΙΚΟ</b>												
<b>II. Ενώσιμες ακινητοποιήσεις</b>								<b>I. ΔΙΑ ΚΕΦΑΛΑΙΑ</b>				
1. Γήπεδα - Οικόπεδα	2.355.260,76	0,00	2.355.260,76	2.355.260,76	0,00	2.355.260,76	<b>I. Μετοχικό Κεφάλαιο</b> (5.939.268 μετοχές των 0.59 Ευρώ))					
3. Κτίρια και τεχνικά έργα	1.552.440,23	1.526.704,14	25.736,09	1.552.440,22	1.524.060,34	28.379,88	1. Καταβλημένο	3.504.168,12			3.504.168,12	
4. Μηχανήματα-Τεχνικές εγκαταστάσεις και λοιπός μηχανολογικός εξοπλισμός	2.084.822,49	2.071.508,63	13.313,86	2.084.822,51	2.055.359,57	29.462,94	<b>II. Διαφορά από έκδοση μετοχών υπέρ το άρτιο</b>	472.262,00			472.262,00	
5. Μεταφορικά μέσα	26.327,83	3.917,83	22.410,00	15.888,63	15.888,62	0,01	<b>III. Επιχορηγήσεις επενδύσεων</b>					
6. Έπιπλα - Σκεύη	63.573,00	63.234,09	338,91	63.573,00	62.839,76	733,24	1. Διαφορές από αναπροσαρμογή αξίας συμμετοχών και χρεογ.	188.060,70		188.060,70		
Σύνολο ακινητοποιήσεων	6.082.424,31	3.665.364,69	2.417.059,62	6.071.985,12	3.658.148,29	2.413.836,83	<b>Μείον: Τα Ζημιές από αποτίμηση χρεογράφων</b>	102.046,00	86.014,70	0,00	188.060,70	
<b>III. Συμμετοχές και άλλες μακροπρόθεσμες χρηματοοικονομικές απαιτήσεις</b>							<b>IV. Αποθεματικά Κεφάλαια</b>					
2. Συμμετοχές σε λοιπές επιχειρήσεις			490.550,35			490.550,35	1. Τακτικό αποθεματικό	555.219,35			547.615,36	
7. Λοιπές μακροπρόθεσμες απαιτήσεις			6.918,27			6.918,27	4. Εκτακτα αποθεματικά	2.008.783,53			1.968.852,38	
Σύνολο πάγιου ενεργητικού (ΓII+ΓIII)			497.468,62			497.468,62	5. Αφορολόγητα αποθεματικά ειδικών διατάξεων νόμων	1.597.509,58			1.597.509,58	
<b>Δ. ΚΥΚΛΟΦΟΡΟΥΝ ΕΝΕΡΓΗΤΙΚΟ</b>			2.914.528,24			2.911.305,45		4.161.512,46			4.113.977,32	
<b>I. Αποθέματα</b>							<b>V. Αποτελέσματα εις νέο</b>					
1. Εμπορεύματα			706.852,36			145.619,36	Υπόλοιπο κερδών χρήσεως εις νέο	119.658,47			119.658,47	
2. Προϊόντα έτοιμα και ημιτελή-Υποπροϊόντα και Υπολείμματα			316.141,34			168.257,85	Σύνολο Ιδίων Κεφαλαίων (AI+AII+AIII+AIV+AV)	8.343.615,75			8.398.126,61	
4. Πρώτες και βοηθητικές ύλες-Αναλώσιμα υλικά-Ανταλλακτικά και Είδη συσκευασίας			12.141,25			101.990,25	<b>Γ. ΥΠΟΧΡΕΩΣΕΙΣ</b>					
5. Προκαταβολές για αγορά αποθεμάτων			11.330,20			31.421,60	<b>II. Βραχυπρόθεσμες υποχρεώσεις</b>					
			1.046.465,15			447.289,07	1. Προμηθευτές				100.798,41	
<b>II. Απαιτήσεις</b>							- σε Ευρώ	407.453,09			351.681,90	452.480,31
1. Πελάτες						1.748.891,65	- σε Ξ.Ν.	0,00	407.453,09		7.811,31	7.811,31
- Σε Ευρώ		875.196,19				90.709,61	4. Προκαταβολές Πελατών		7.797,27		39.918,03	102.639,10
- Σε Ξ.Ν.		0,00	875.196,19			1.839.601,26	5. Υποχρεώσεις από φόρους-τέλη		39.918,03		10.762,98	10.762,98
2. Γραμμάτια εισπρακτέα						71.979,50	6. Ασφαλιστικοί Οργανισμοί		10.724,64		263.643,65	239.138,68
- Χαρτοφυλακίου		18.333,86				149.228,55	10. Μερίσματα πληρωτέα		9.976,51		17.745,37	17.745,37
- Στις Τράπεζες για είσπραξη		260.956,52				221.208,05	11. Πιστωτές διάφοροι		739.513,19		830.577,74	830.577,74
3α. Αξίες προς είσπραξη			3.021.120,95			2.660.254,46	Σύνολο υποχρεώσεων					
10.Επισφαλείς-Επίδοκοι πελάτες & χρεώστες		329.342,47				0,00						
Μείον:Προβλέψεις(Λ.44.11)		170.672,97				162.157,27						
11. Χρεώστες διάφοροι			4.428.111,27			138.909,90						
						4.697.816,39						
<b>III. Χρεόγραφα</b>												
3. Λοιπά χρεόγραφα			125.100,00			227.146,00						
<b>IV. Διαθέσιμα</b>												
1. Ταμείο			24.722,04			309.555,97						
3. Καταθέσεις όψεως και προθεσμίας		534.697,03				625.306,90						
3α.Καταθέσεις όψεως σε Ξ.Ν.		9.505,21				10.284,58						
			568.924,28			635.591,47						
			6.168.600,70			945.147,45						
Σύνολο κυκλοφορούντος ενεργητικού (ΔI+ΔII+ΔIII+ΔIV)			6.168.600,70			6.317.398,90						
<b>ΓΕΝΙΚΟ ΣΥΝΟΛΟ ΕΝΕΡΓΗΤΙΚΟΥ (Γ+Δ)</b>			9.083.128,94			9.228.704,36						
<b>ΛΟΓΑΡΙΑΣΜΟΙ ΤΑΞΕΩΣ ΧΡΕΩΣΤΙΚΟΙ</b>								<b>ΓΕΝΙΚΟ ΣΥΝΟΛΟ ΠΑΘΗΤΙΚΟΥ (Α+Γ)</b>				9.228.704,36
2. Χρεωστικοί λογ/σμοί εγγυήσεων και εμπράγματων ασφαλειών			1.444.152,51			5.070.721,80		<b>ΛΟΓΑΡΙΑΣΜΟΙ ΤΑΞΕΩΣ ΠΙΣΤΩΤΙΚΟΙ</b>				
4. Λοιποί λογαριασμοί τάξεως			184.427,59			3.711.815,13		2. Πιστωτικοί λογ/σμοί εγγυήσεων και εμπράγματων ασφαλειών		1.444.152,51		5.070.721,80
			1.628.580,10			8.782.536,93		4. Λοιποί λογαριασμοί τάξεως		184.427,59		3.711.815,13
										1.628.580,10		8.782.536,93

**ΣΗΜΕΙΩΣΕΙΣ:**

- Επί των παγίων στοιχείων δεν υφίσταται εμπράγματον βάρος.
- Δεν υπάρχουν επίδικες απαιτήσεις ή υπό διαίτησια διαφορές που ενδέχεται να έχουν σημαντική επίπτωση στην οικονομική κατάσταση ή λειτουργία της εταιρίας.
- Έχουν τηρηθεί οι βασικές λογιστικές αρχές του Ισολογισμού της εταιρίας μας ,την 31/12/2002.
- Η εταιρία κατά πάγια ακολουθούμενη τακτική δεν σχημάτισε πρόβλεψη για αποζημίωση του προσωπικού της , λόγω εξόδου από την υπηρεσία όπως προβλέπει το άρθρο 42ε παρ. 14 του Κωδ.Ν. 2190/1920. Εάν σχημάτιζε τέτοια πρόβλεψη το ποσό θα ανερχόταν σε Ευρώ 51.262,95 από το οποίο Ευρώ 2.981,96 περίπου αφορούν την παρούσα χρήση.
- Ο αριθμός του απασχολούμενου προσωπικού στις 31/12/2002, ήταν 10 άτομα.
- Η ανάλυση του κύκλου εργασιών ανά κατηγορία ΣΤΑΚΟΔ 91 είναι α)ΣΤΑΚΟΔ 171. 3 Πωλήσεις Ευρώ 2.794.905,95(Εμπ/τα) β)ΣΤΑΚΟΔ 514. 2 Πωλήσεις Ευρώ 1.219.773,68.(Προϊόντα).
- Η εταιρία έχει ελεγχθεί φορολογικά έως και την χρήση 1997.Κατά συνέπεια οι φορολογικές υποχρεώσεις της εταιρίας μέχρι την παρούσα χρήση δεν έχουν καταστεί οριστικές.
- Η τελευταία αναπροσαρμογή της αξίας των ακινήτων έγινε στις 31/12/2000 , σύμφωνα με τις διατάξεις του Ν.2065/92.

**ΚΑΤΑΣΤΑΣΗ ΛΟΓΑΡΙΑΣΜΟΥ ΑΠΟΤΕΛΕΣΜΑΤΩΝ ΧΡΗΣΕΩΣ**

31ης ΔΕΚΕΜΒΡΙΟΥ 2002(1 ΙΑΝΟΥΑΡΙΟΥ - 31 ΔΕΚΕΜΒΡΙΟΥ 2002)

	Ποσά κλειόμενης χρήσεως 2002		Ποσά προηγούμενης χρήσεως 2001	
	(Ποσά σε ΕΥΡΩ)		(Ποσά σε ΕΥΡΩ)	
<b>I. Αποτελέσματα εκμεταλλεύσεως</b>				
Κύκλος Εργασιών (πωλήσεις)		4.014.679,63		5.170.756,37
<b>Μείον:</b> Κόστος πωληθέντων		<u>3.346.849,07</u>		<u>4.759.567,10</u>
Μικτά αποτελέσματα (κέρδη) εκμεταλλεύσεως		667.830,56		411.189,27
<b>Πλέον:</b> Άλλα έσοδα εκμεταλλεύσεως		<u>45.538,89</u>		<u>54.899,02</u>
Σύνολο		713.369,45		466.088,29
<b>ΜΕΙΟΝ:</b> 1. Έξοδα διοικητικής λειτουργίας		96.505,55		80.666,00
3. Έξοδα λειτουργίας διαθέσεως		<u>330.277,37</u>		<u>426.782,92</u>
Μερικά αποτελέσματα (Κέρδη) εκμεταλλεύσεως		286.586,53		211.725,96
<b>ΠΛΕΟΝ:</b> 1. Έσοδα συμμετοχών		27.153,54		77.547,66
3. Έσοδα χρεογράφων		6.053,32		49.229,27
4. Πιστωτικοί τόκοι και συναφή έσοδα		<u>42.358,57</u>		<u>214.968,94</u>
		75.565,43		341.745,88
<b>Μείον:</b>				
1. Προβλέψεις υποτιμήσεως συμμ. & χρεογράφων		102.046,00		0,00
3. Χρεωστικοί τόκοι και συναφή έξοδα		<u>805,23</u>		<u>5.457,33</u>
Ολικά αποτελέσματα (κέρδη) εκμεταλλεύσεως		259.300,73		548.014,51
<b>II. ΠΛΕΟΝ: Έκτακτα αποτελέσματα</b>				
1. Έκτακτα και ανόργανα έσοδα		36.124,24		75.386,59
2. Έκτακτα κέρδη		<u>5.114,08</u>		<u>0,00</u>
		41.238,32		75.386,59
<b>Μείον:</b>				
1. Έκτακτα και ανόργανα έξοδα		13.038,49		20.459,98
2. Έξοδα προηγούμενων χρήσεων		<u>24.964,30</u>		<u>880,41</u>
		38.002,79		3.235,53
Οργανικά και έκτακτα αποτελέσματα (κέρδη)		262.536,26		602.060,71
<b>ΜΕΙΟΝ:</b> Σύνολο αποσβέσεων παγίων στοιχείων		19.187,17		43.863,50
<b>Μείον:</b> Οι από αυτές ενσωματωμένες στο λειτουργικό κόστος		<u>19.187,17</u>		<u>0,00</u>
<b>ΚΑΘΑΡΑ ΑΠΟΤΕΛΕΣΜΑΤΑ (Κέρδη) ΧΡΗΣΕΩΣ προ φόρων</b>		<u>262.536,26</u>		<u>602.060,71</u>

**ΠΙΝΑΚΑΣ ΔΙΑΘΕΣΕΩΣ ΑΠΟΤΕΛΕΣΜΑΤΩΝ**

	Ποσά κλειόμενης Χρήσεως 2002		Ποσά πρ.Χρήσεως 2001	
	(Ποσά σε ΕΥΡΩ)		(Ποσά σε ΕΥΡΩ)	
Καθαρά αποτελέσματα (κέρδη) χρήσεως		262.536,26		602.060,71
(+) Ζημίες από αποτίμηση συμμετοχών & χρεογράφων .		102.046,00		0,00
(+) Υπόλοιπο αποτελεσμάτων (κερδών) προηγούμενων χρήσεων		119.658,47		119.658,47
Σύνολο		484.240,73		721.719,18
ΜΕΙΟΝ:1. Φόρος εισοδήματος	120.300,28		177.084,48	
2.Λοιποί μη ενσωματών/νοι στο λειπουρ. κόστος φόροι	<u>18.568,80</u>	<u>138.869,08</u>	<u>13.153,49</u>	<u>190.237,97</u>
Κέρδη προς διάθεση		<u>345.371,65</u>		<u>531.481,21</u>
Η διάθεση των κερδών γίνεται ως εξής:				
1.Τακτικό αποθεματικό		7.603,99		18.909,30
2. Πρώτο μέρος		178.178,04		178.178,04
4. Έκτακτο αποθεματικό		39.931,15		185.086,27
6α. Αποθεματικό από απαλασόμενα της φορολογίας έσοδα		0,00		26.815,04
6β. Αποθεματικό από έσοδα φορολογηθέντα κατ' ειδικό τρόπο		0,00		2.834,09
8. Υπόλοιπο κερδών εις νέο		<u>119.658,47</u>		<u>119.658,47</u>
		<u>345.371,65</u>		<u>531.481,21</u>

Αθήνα, 20 Φεβρουαρίου 2003

Ο ΠΡΟΕΔΡΟΣ & ΓΕΝΙΚΟΣ ΔΙΕΥΘΥΝΤΗΣ

Ο ΔΙΕΥΘΥΝΩΝ ΣΥΜΒΟΥΛΟΣ

Ο ΛΟΓΙΣΤΗΣ

ΟΥΡΑΝΗ - ΡΑΛΛΗΣ Γ. ΟΥΡΑΝΛΙΔΗΣ

ΑΔΑΤ. Θ-940036

ΙΩΑΝΝΗΣ Κ. ΔΑΜΙΓΟΣ

ΑΔΑΤ. Ν-331297

ΔΗΜΗΤΡΙΟΣ Ι. ΣΠΑΝΟΠΟΥΛΟΣ

ΑΔΑΤ. Π-607252

ΠΙΣΤΟΠΟΙΗΤΙΚΟ ΕΛΕΓΧΟΥ ΟΡΚΩΤΟΥ ΕΛΕΓΚΤΗ - ΛΟΓΙΣΤΗ

Προς τους κ.κ. Μετόχους της Ανώνυμης Εταιρείας "ΛΑΝΑΚΑΜ Α.Ε."

Ελέγξαμε τις ανωτέρω Οικονομικές Καταστάσεις καθώς και το σχετικό Προσάρτημα και την Κατάσταση Ταμειακών Ροών της Ανώνυμης Εταιρείας «ΛΑΝΑΚΑΜ Α.Ε.» της εταιρικής χρήσεως που έληξε την 31η Δεκεμβρίου 2002. Ο έλεγχός μας, στα πλαίσια του οποίου λάβαμε και γνώση πλήρους λογιστικού απολογισμού των εργασιών των υποκαταστημάτων της εταιρείας, έγινε σύμφωνα με τις διατάξεις του άρθρου 37 του Κ.Ν. 2190/1920 «περί Ανωνύμων Εταιρειών» και τις ελεγκτικές διαδικασίες που κρίναμε κατάλληλες, με βάση τις αρχές και κανόνες ελεγκτικής που ακολουθεί το Σώμα Ορκωτών Ελεγκτών - Λογιστών και που είναι σύμφωνοι με τις βασικές αρχές των Διεθνών Ελεγκτικών Προτύπων. Τέθηκαν στην διάθεσή μας τα βιβλία και στοιχεία που τήρησε η εταιρεία και μας δόθηκαν οι αναγκαίες για τον έλεγχο πληροφορίες και επεξηγήσεις που ζητήσαμε. Η εταιρεία εφάρμοσε ορθά το Ελληνικό Γενικό Λογιστικό Σχέδιο. Δεν τροποποιήθηκε η μέθοδος απογραφής σε σχέση με την προηγούμενη χρήση και το κόστος παραγωγής που προκύπτει από τα λογιστικά βιβλία προσδιορίστηκε σύμφωνα με τις παραδεγμένες αρχές λογισμού του κόστους. Επαληθεύσαμε τη συμφωνία του περιεχομένου της εκθέσεως Διαχείρισεως του Διοικητικού Συμβουλίου προς την Τακτική Γενική Συνέλευση των Μετόχων, με τις σχετικές Οικονομικές Καταστάσεις. Το Προσάρτημα περιλαμβάνει τις πληροφορίες που προβλέπονται από την παράγρ. 1 του άρθρου 43α του κωδ.Ν.2190/1920 ενώ η Κατάσταση Ταμειακών Ροών έχει καταρτιστεί με βάση τις οικονομικές καταστάσεις και τα τηρούμενα από την εταιρία βιβλία και στοιχεία. Κατά τη γνώμη μας, οι ανωτέρω Οικονομικές Καταστάσεις οι οποίες προκύπτουν από τα βιβλία και στοιχεία της εταιρείας απεικονίζουν μαζί με το Προσάρτημα και την Κατάσταση Ταμειακών Ροών, αφού ληφθούν υπόψη οι παραπάνω σημειώσεις της εταιρείας, την περιουσιακή διάρθρωση και την οικονομική θέση της εταιρείας κατά την 31η Δεκεμβρίου 2002, καθώς και τα αποτελέσματα της χρήσεως που έληξε αυτή την ημερομηνία καθώς και τις Ταμειακές Ροές από τις δραστηριότητες της εταιρίας για τη χρήση αυτή, βάσει των σχετικών διατάξεων που ισχύουν και λογιστικών αρχών, οι οποίες έχουν γίνει γενικά παραδεκτές και δεν διαφέρουν από εκείνες που η εταιρεία εφάρμοσε στην προηγούμενη χρήση.

Αθήνα, 25 Φεβρουαρίου 2003

Ο ΟΡΚΩΤΟΣ ΕΛΕΓΚΤΗΣ -ΛΟΓΙΣΤΗΣ

ΕΜΜΑΝΟΥΗΛ Ι.ΚΑΠΑΝΤΑΝΗΣ

ΑΜ ΣΟΕ 10781

Σ.Ο.Λ. α.ε.ο.ε.

**ΛΑΝΑΚΑΜ Α.Ε.**  
**ΑΝΩΝΥΜΟΣ ΚΛΩΣΤΟΥΦΑΝΤΟΥΡΓΙΚΗ, ΤΕΧΝΙΚΗ, ΕΠΕΝΔΥΤΙΚΗ, ΝΑΥΤΙΛΙΑΚΗ, ΤΟΥΡΙΣΤΙΚΗ, ΕΜΠΟΡΟΒΙΟΜΗΧΑΝΙΚΗ ΕΤΑΙΡΕΙΑ**

ΙΣΟΛΟΓΙΣΜΟΣ 31ης ΔΕΚΕΜΒΡΙΟΥ 2003

62η ΕΤΑΙΡΙΚΗ ΧΡΗΣΗ (1 ΙΑΝΟΥΑΡΙΟΥ - 31 ΔΕΚΕΜΒΡΙΟΥ 2003)

Α.Μ.Α.Ε. 6032/06/Β/86/65

Ποσά σε €

**ΕΝΕΡΓΗΤΙΚΟ**

	Ποσά κλειόμενης χρήσεως 2003			Ποσά προηγούμενης χρήσεως 2002				Ποσά κλειόμε. χρ. 2003		Ποσά προηγ.χρ.2002	
	Αξία κτήσεως	Αποσβέσεις	Αναπόσβεστη αξία	Αξία κτήσεως	Αποσβέσεις	Αναπόσβεστη αξία					
<b>Γ. ΠΑΓΙΟ ΕΝΕΡΓΗΤΙΚΟ</b>							<b>Α. ΙΔΙΑ ΚΕΦΑΛΑΙΑ</b>				
<b>II. Ενώματες ακινητοποιήσεις</b>							<b>I. Μετοχικό Κεφάλαιο</b>				
1. Γήπεδα - Οικόπεδα	2.355.260,76	0,00	2.355.260,76	2.355.260,76	0,00	2.355.260,76	I. (5.939.268 μετοχές των 0.59 Ευρώ)				
3. Κτίρια και τεχνικά έργα	1.552.440,23	1.529.180,46	23.259,77	1.552.440,23	1.526.704,14	25.736,09	1. Καταβλημένο	3.504.168,12		3.504.168,12	
4. Μηχανήματα-Τεχνικές εγκαταστάσεις και λοιπός μηχανολογικός εξοπλισμός	2.084.822,49	2.079.943,87	4.878,62	2.084.822,49	2.071.508,63	13.313,86	<b>Διαφορά από έκδοση μετοχών υπέρ το άρτο</b>	472.262,00		472.262,00	
5. Μεταφορικά μέσα	26.327,83	3.917,83	22.410,00	26.327,83	3.917,83	22.410,00	<b>II. Διαφορές αναπροσαρμογής-</b>				
6. Έπιπλα - Σκεύη	69.407,78	63.529,80	5.877,98	63.573,00	63.234,09	338,91	<b>III. Επιχορηγήσεις επενδύσεων</b>				
Σύνολο ακινητοποιήσεων	6.088.259,09	3.676.571,96	2.411.687,13	6.082.424,31	3.665.364,69	2.417.059,62	1. Διαφορές από αναπροσαρμογή αξίας συμμετοχών και χρεογ.	86.014,70		188.060,70	
<b>III. Συμμετοχές και άλλες μακροπρόθεσμες χρηματοοικονομικές απαιτήσεις</b>							<i>Μείον: 1α. Ζημίες από αποτίμηση χρεογράφων</i>	0,00	86.014,70	102.046,00	86.014,70
2. Συμμετοχές σε λοιπές επιχειρήσεις			501.950,35			490.550,35	<b>Αποθεματικά Κεφάλαια</b>				
7. Λοιπές μακροπρόθεσμες απαιτήσεις			6.918,29			6.918,27	<b>IV. Τακτικό αποθεματικό</b>	557.739,22		555.219,35	
Σύνολο πάγιου ενεργητικού (ΓII+ΓIII)			2.920.555,77			2.914.528,24	4. Εκτακτα αποθεματικά	2.008.783,53		2.008.783,53	
							5. Αφορολόγητα αποθεματικά ειδικών διατάξεων νόμων	1.656.308,67		1.597.509,58	
<b>Δ. ΚΥΚΛΟΦΟΡΟΥΝ ΕΝΕΡΓΗΤΙΚΟ</b>								4.222.831,42		4.161.512,46	
<b>I. Αποθέματα</b>							<b>Αποτελέσματα εις νέο</b>				
1. Εμπορεύματα			674.391,06			706.852,36	<b>V. Υπόλοιπο κερδών χρήσεως εις νέο</b>	114.998,90		119.658,47	
2. Προϊόντα έτοιμα και ημιτελή-Υποπροϊόντα και Υπολείμματα			281.312,30			316.141,34	Σύνολο Ιδίων Κεφαλαίων (ΑI+ΑII+ΑIII+ΑIV+ΑV)	8.400.275,14		8.343.615,75	
4. Πρώτες και βοηθητικές ύλες-Αναλώσιμα υλικά-Ανταλλακτικά και Είδη συσκευασίας			9.511,89			12.141,25	<b>ΥΠΟΧΡΕΩΣΕΙΣ</b>				
5. Προκαταβολές για αγορά αποθεμάτων			36.112,52			11.330,20	<b>Γ. Βραχυπρόθεσμες υποχρεώσεις</b>				
			1.001.327,77			1.046.465,15	<b>II. Προμηθευτές</b>	89.425,47		407.453,09	
							4. Προκαταβολές Πελατών	87.977,26		7.797,27	
							5. Υποχρεώσεις από φόρους-τέλη	52.258,53		39.918,03	



<b>II. Απαιτήσεις</b>					6. Ασφαλιστικοί Οργανισμοί	6.651,14	10.724,64
1. Πελάτες	2.057.586,75		875.196,19		10. Μερίσματα πληρωτέα	263.643,65	263.643,65
2. Γραμμάτια εισπρακτέα					11. Πιστωτές διάφοροι	9.976,53	9.976,51
- Χαρτοφυλακίου	50.703,13		18.333,86		Σύνολο υποχρεώσεων	<u>509.932,58</u>	<u>739.513,19</u>
- Στις Τράπεζες για είσπραξη	<u>102.894,87</u>	153.598,00	<u>260.956,52</u>	279.290,38			
3α. Αξίες προς είσπραξη		1.892.308,34		3.021.120,95			
10.Επισφαλείς -Επίδικοι πελάτες & χρεώστες	347.156,01		329.342,47				
Μειών:Προβλέψεις(Λ.44.11)	<u>170.672,97</u>	176.483,04	<u>170.672,97</u>	158.669,50			
11. Χρεώστες διάφοροι		<u>231.594,64</u>		<u>93.834,25</u>			
		<u>4.511.570,77</u>		<u>4.428.111,27</u>			
<b>III. Χρεόγραφα</b>							
3. Λοιπά χρεόγραφα		<u>124.123,75</u>		<u>125.100,00</u>			
<b>IV. Διαθέσιμα</b>							
1. Ταμείο		7.195,05		24.722,04			
3. Καταθέσεις όψεως και προθεσμίας	338.258,21		534.697,03				
3α.Καταθέσεις όψεως σε Ξ.Ν.	<u>7.176,40</u>	<u>345.434,61</u>	<u>9.505,21</u>	<u>544.202,24</u>			
		<u>352.629,66</u>		<u>568.924,28</u>			
Σύνολο κυκλοφορούντος ενεργητικού (ΔI+ΔII+ΔIII+ΔIV)		<u>5.989.651,95</u>		<u>6.168.600,70</u>			
<b>ΓΕΝΙΚΟ ΣΥΝΟΛΟ ΕΝΕΡΓΗΤΙΚΟΥ (Γ+Δ)</b>		<u>8.910.207,72</u>		<u>9.083.128,94</u>	<b>ΓΕΝΙΚΟ ΣΥΝΟΛΟ ΠΑΘΗΤΙΚΟΥ (Α+Γ)</b>	<u>8.910.207,72</u>	<u>9.083.128,94</u>
<b>ΛΟΓΑΡΙΑΣΜΟΙ ΤΑΞΕΩΣ ΧΡΕΩΣΤΙΚΟΙ</b>					<b>ΛΟΓΑΡΙΑΣΜΟΙ ΤΑΞΕΩΣ ΠΙΣΤΩΤΙΚΟΙ</b>		
2. Χρεωστικοί λογα/σμοί εγγυήσεων και εμπράγματων ασφαλειών		1.237.282,51		1.444.152,51	2. Πιστωτικοί λογ/σμοί εγγυήσεων και εμπράγματων ασφαλειών	1.237.282,51	1.444.152,51
4. Λοιποί λογαριασμοί τάξεως		<u>0,00</u>		<u>184.427,59</u>	4. Λοιποί λογαριασμοί τάξεως	<u>0,00</u>	<u>184.427,59</u>
		<u>1.237.282,51</u>		<u>1.628.580,10</u>		<u>1.237.282,51</u>	<u>1.628.580,10</u>

**ΣΗΜΕΙΩΣΕΙΣ:**

- Επί των παγίων στοιχείων δεν υφίσταται εμπράγματον βάρος.
- Δεν υπάρχουν επίδικες απαιτήσεις ή υπό διαιτησία διαφορές που ενδέχεται να έχουν σημαντική επίπτωση στην οικονομική κατάσταση ή λειτουργία της εταιρίας.
- Έχουν τηρηθεί οι βασικές λογιστικές αρχές του Ισολογισμού της εταιρίας μας ,την 31/12/2003.
- Η εταιρία κατά πάγια ακολουθούμενη τακτική δεν σχημάτισε πρόβλεψη για αποζημίωση του προσωπικού της , λόγω εξόδου από την υπηρεσία όπως προβλέπει το άρθρο 42ε παρ. 14 του Κωδ.Ν. 2190/1920. Εάν σχημάτιζε τέτοια πρόβλεψη το ποσό θα ανέρχόταν σε 28.194,62 , από το οποίο Ευρώ 2819,46 περίπου αφορούν την παρούσα χρήση.
- Ο αριθμός του απασχολούμενου προσωπικού στις 31/12/2003, ήταν 5 άτομα.
- Η ανάλυση του κύκλου εργασιών ανά κατηγορία ΣΤΑΚΟΔ 91 είναι α)ΣΤΑΚΟΔ 171.3 Πωλήσεις € 252.962,20(Προϊόντα) β)ΣΤΑΚΟΔ 514. 2 Πωλήσεις € 1.858.407,61.(Εμπ/τα).
- Η εταιρία έχει ελεγχθεί φορολογικά έως , και την χρήση 1997.Κατά συνέπεια οι φορολογικές υποχρεώσεις της εταιρίας ,μέχρι την παρούσα χρήση δεν έχουν καταστεί οριστικές.
- Η τελευταία αναπροσαρμογή της αξίας των ακινήτων έγινε στις 31/12/2000 , σύμφωνα με τις διατάξεις του Ν.2065/92.

**ΚΑΤΑΣΤΑΣΗ ΛΟΓΑΡΙΑΣΜΟΥ ΑΠΟΤΕΛΕΣΜΑΤΩΝ ΧΡΗΣΕΩΣ**

31ης ΔΕΚΕΜΒΡΙΟΥ 2003(1 ΙΑΝΟΥΑΡΙΟΥ - 31 ΔΕΚΕΜΒΡΙΟΥ 2003)

	Ποσά κλειόμενης χρήσεως 2003		Ποσά προηγούμενης χρήσεως 2002	
<b>I. Αποτελέσματα εκμεταλλεύσεως</b>				
Κύκλος Εργασιών (πωλήσεις)		2.111.369,81		4.014.679,63
<b>Μείον:</b> Κόστος πωληθέντων		<u>1.884.152,45</u>		<u>3.346.849,07</u>
Μικτά αποτελέσματα (κέρδη) εκμεταλλεύσεως		227.217,36		667.830,56
<b>Πλέον:</b> Άλλα έσοδα εκμεταλλεύσεως		<u>59.805,22</u>		<u>45.538,89</u>
Σύνολο		287.022,58		713.369,45
<b>ΜΕΙΟΝ:</b> 1. Έξοδα διοικητικής λειτουργίας	71.569,47		96.505,55	
3. Έξοδα λειτουργίας διαθέσεως	<u>261.358,97</u>	<u>332.928,44</u>	<u>330.277,37</u>	<u>426.782,92</u>
Μερικά αποτελέσματα (Κέρδη) εκμεταλλεύσεως		-45.905,86		286.586,53
<b>ΠΛΕΟΝ:</b> 1. Έσοδα συμμετοχών	19.053,54		27.153,54	
2. Έσοδα χρεογράφων	0,00		6.053,32	
3. Κέρδη πωλήσεως συμμ. & χρεωγράφων	58.799,09		0,00	
4. Πιστωτικοί τόκοι και συναφή έσοδα	<u>60.220,81</u>		<u>42.358,57</u>	
	138.073,44		75.565,43	
<b>Μείον:</b>				
1. Προβλέψεις υποτιμήσεως συμμ. & χρεωγράφων	0,00		102.046,00	
3. Χρεωστικοί τόκοι και συναφή έξοδα	<u>12.304,10</u>	<u>125.769,34</u>	<u>805,23</u>	<u>-27.285,80</u>
Ολικά αποτελέσματα (κέρδη) εκμεταλλεύσεως		79.863,48		259.300,73
<b>II. ΠΛΕΟΝ: Έκτακτα αποτελέσματα</b>				
1. Έκτακτα και ανόργανα έσοδα	0,00		36.124,24	
2. Έκτακτα κέρδη	<u>0,00</u>		<u>5.114,08</u>	
	0,00		41.238,32	
<b>Μείον:</b>				
1. Έκτακτα και ανόργανα έξοδα	2.328,81		13.038,49	
2. Έξοδα προηγούμενων χρήσεων	<u>0,00</u>	<u>2.328,81</u>	<u>24.964,30</u>	<u>38.002,79</u>
3.235,53				
Οργανικά και έκτακτα αποτελέσματα (κέρδη)		77.534,67		262.536,26
<b>ΜΕΙΟΝ:</b> Σύνολο αποσβέσεων παγίων στοιχείων	11.207,27		19.187,17	
<b>Μείον:</b> Οι από αυτές ενσωματωμένες στο λειτουργικό κόστος	<u>11.207,27</u>	<u>0,00</u>	<u>19.187,17</u>	<u>0,00</u>

**ΠΙΝΑΚΑΣ ΔΙΑΘΕΣΕΩΣ ΑΠΟΤΕΛΕΣΜΑΤΩΝ**

	Ποσά κλειόμ. Χρήσεως 2003	Ποσά πρ.Χρήσεως 2002
Καθαρά αποτελέσματα (κέρδη) χρήσεως	77.534,67	262.536,26
(-) Κέρδη από πώληση συμμετοχών και χρεωγράφων	-58.799,09	0,00
(+) Ζημίες από αποτίμηση συμμετοχών & χρεωγράφων .	0,00	102.046,00
(+) Υπόλοιπο αποτελεσμάτων (κερδών) προηγούμενων χρήσεων	<u>119.658,47</u>	<u>119.658,47</u>
Σύνολο	138.394,05	484.240,73
ΜΕΙΟΝ:1. Φόρος εισοδήματος	2.306,48	120.300,28
2.Λοιποί μη ενσωματί/νοι στο λειπουρ. κόστος φόροι	<u>18.568,80</u>	<u>18.568,80</u>
Κέρδη προς διάθεση	<u>117.518,77</u>	<u>345.371,65</u>
Η διάθεση των κερδών γίνεται ως εξής:		
1.Τακτικό αποθεματικό	2.519,87	7.603,99
2. Πρώτο μέρος	0,00	178.178,04
4. Έκτακτο αποθεματικό	0,00	39.931,15
8. Υπόλοιπο κερδών εις νέο	<u>114.998,90</u>	<u>119.658,47</u>
	<u>117.518,77</u>	<u>345.371,65</u>

Αθήνα, 30 Απριλίου 2004

Ο ΠΡΟΕΔΡΟΣ &amp; ΓΕΝΙΚΟΣ ΔΙΕΥΘΥΝΤΗΣ

Ο ΔΙΕΥΘΥΝΩΝ ΣΥΜΒΟΥΛΟΣ

Ο ΛΟΓΙΣΤΗΣ

ΟΥΡΑΗΛ - ΡΑΛΛΗΣ Γ. ΟΥΡΑΗΛΙΔΗΣ

ΙΩΑΝΝΗΣ Κ. ΔΑΜΙΓΟΣ

ΔΗΜΗΤΡΙΟΣ Ι. ΣΠΑΝΟΠΟΥΛΟΣ

ΑΔΑΤ. Θ-940036

ΑΔΑΤ. Ν-331297

ΑΔΑΤ. Π-607252

ΠΙΣΤΟΠΟΙΗΤΙΚΟ ΕΛΕΓΧΟΥ ΟΡΚΩΤΟΥ ΕΛΕΓΚΤΗ - ΛΟΓΙΣΤΗ  
Προς τους κ.κ. Μετόχους της Ανώνυμης Εταιρείας "ΛΑΝΑΚΑΜ Α.Ε."

Ελέγξαμε τις ανωτέρω Οικονομικές Καταστάσεις καθώς και το σχετικό Προσάρτημα και την Κατάσταση Ταμειακών Ροών της Ανώνυμης Εταιρείας «ΛΑΝΑΚΑΜ Α.Ε.» της εταιρικής χρήσεως που έληξε την 31η Δεκεμβρίου 2003. Ο έλεγχός μας, στα πλαίσια του οποίου λάβαμε και γνώση πλήρους λογιστικού απολογισμού των εργασιών των υποκαταστημάτων της εταιρείας, έγινε σύμφωνα με τις διατάξεις του άρθρου 37 του Κ.Ν. 2190/1920 «περί Ανωνύμων Εταιρειών» και τις ελεγκτικές διαδικασίες που κρίναμε κατάλληλες, με βάση τις αρχές και κανόνες ελεγκτικής που ακολουθεί το Σώμα Ορκωτών Ελεγκτών - Λογιστών και που είναι σύμφωνοι με τις βασικές αρχές των Διεθνών Ελεγκτικών Προτύπων. Τέθηκαν στην διάθεσή μας τα βιβλία και στοιχεία που τήρησε η εταιρεία και μας δόθηκαν οι αναγκαίες για τον έλεγχο πληροφορίες και επεξηγήσεις που ζητήσαμε. Η εταιρεία εφάρμοσε ορθά το Ελληνικό Γενικό Λογιστικό Σχέδιο. Δεν τροποποιήθηκε η μέθοδος απογραφής σε σχέση με την προηγούμενη χρήση και το κόστος παραγωγής που προκύπτει από τα λογιστικά βιβλία προσδιορίστηκε σύμφωνα με τις παραδεγμένες αρχές λογισμού του κόστους. Επαληθεύσαμε τη συμφωνία του περιεχομένου της εκθέσεως Διαχειρίσεως του Διοικητικού Συμβουλίου προς την Τακτική Γενική Συνέλευση των Μετόχων, με τις σχετικές Οικονομικές Καταστάσεις. Το Προσάρτημα περιλαμβάνει τις πληροφορίες που προβλέπονται από την παράγρ. 1 του άρθρου 43α του κωδ.Ν.2190/1920 ενώ η Κατάσταση Ταμειακών Ροών έχει καταρτιστεί με βάση τις οικονομικές καταστάσεις και τα τηρούμενα από την εταιρία βιβλία και στοιχεία. Κατά τη γνώμη μας, οι ανωτέρω Οικονομικές Καταστάσεις οι οποίες προκύπτουν από τα βιβλία και στοιχεία της εταιρείας απεικονίζουν μαζί με το Προσάρτημα και την Κατάσταση Ταμειακών Ροών, αφού ληφθούν υπόψη οι παραπάνω σημειώσεις της εταιρείας, την περιουσιακή διάρθρωση και την οικονομική θέση της εταιρείας κατά την 31η Δεκεμβρίου 2003, καθώς και τα αποτελέσματα της χρήσεως που έληξε αυτή την ημερομηνία καθώς και τις Ταμειακές Ροές από τις δραστηριότητες της εταιρίας για τη χρήση αυτή, βάσει των σχετικών διατάξεων που ισχύουν και λογιστικών αρχών, οι οποίες έχουν γίνει γενικά παραδεκτές και δεν διαφέρουν από εκείνες που η εταιρεία εφάρμοσε στην προηγούμενη χρήση.

Αθήνα, 5 Μαΐου 2004

Ο ΟΡΚΩΤΟΣ ΕΛΕΓΚΤΗΣ -ΛΟΓΙΣΤΗΣ

ΣΠΥΡΟΣ Θ. ΛΥΚΟΥΔΗΣ

Α.Μ.ΣΟΕΛ 13801

Σ.Ο.Λ. α.ε.ο.ε.

ΛΑΝΑΚΑΜ Α.Ε.

ΑΝΩΝΥΜΟΣ ΚΛΩΣΤΟΥΦΑΝΤΟΥΡΓΙΚΗ, ΤΕΧΝΙΚΗ, ΕΠΕΝΔΥΤΙΚΗ, ΝΑΥΤΙΛΙΑΚΗ, ΤΟΥΡΙΣΤΙΚΗ, ΕΜΠΟΡΟΒΙΟΜΗΧΑΝΙΚΗ ΕΤΑΙΡΕΙΑ

ΙΣΟΛΟΓΙΣΜΟΣ 31ης ΔΕΚΕΜΒΡΙΟΥ 2004

63η ΕΤΑΙΡΙΚΗ ΧΡΗΣΗ (1 ΙΑΝΟΥΑΡΙΟΥ - 31 ΔΕΚΕΜΒΡΙΟΥ 2004)

Α.Μ.Α.Ε. 6032/06/Β/86/65

Ποσά σε €

**ΕΝΕΡΓΗΤΙΚΟ**

	Ποσά κλειόμενης χρήσεως 2004		Ποσά προηγούμενης χρήσεως 2003		Α.Α.
	Αξία κτήσεως	Αποσβέσεις	Αναπόσβεστη αξία	Αναπόσβεστη Αξία κτήσεως	
<b>Γ. ΠΑΓΙΟ ΕΝΕΡΓΗΤΙΚΟ</b>					
<b>II. Ενσώματες ακινητοποιήσεις</b>					
1. Γήπεδα - Οικόπεδα	2.523.019,97	0,00	2.523.019,97	2.355.260,76	
3. Κτίρια και τεχνικά έργα	1.649.364,28	1.627.962,61	21.401,67	1.552.440,23	
4. Μηχανήματα-Τεχνικές εγκαταστάσεις και λοιπός μηχανολογικός εξοπλισμός	2.084.822,49	2.079.943,87	4.878,62	2.084.822,49	
5. Μεταφορικά μέσα	26.327,83	3.917,83	22.410,00	26.327,83	
6. Έπιπλα - Σκεύη	110.004,47	66.394,98	43.609,49	69.407,78	
Σύνολο ακινητοποιήσεων	<u>6.393.539,04</u>	<u>3.778.219,29</u>	<u>2.615.319,75</u>	<u>6.088.259,09</u>	
<b>III. Συμμετοχές και άλλες μακροπρόθεσμες χρηματοοικονομικές απαιτήσεις</b>					
2. Συμμετοχές σε λοιπές επιχειρήσεις			501.950,35	501.950,35	
7. Λοιπές μακροπρόθεσμες απαιτήσεις			6.918,29	6.918,29	
			<u>508.868,64</u>	<u>508.868,64</u>	
Σύνολο πάγιου ενεργητικού (ΓII+ΓIII)			<u>3.124.188,39</u>	<u>2.920.555,77</u>	
<b>Δ. ΚΥΚΛΟΦΟΡΟΥΝ ΕΝΕΡΓΗΤΙΚΟ</b>					
<b>I. Αποθέματα</b>					
1. Εμπορεύματα			391.691,02	674.391,06	
2. Προϊόντα έτοιμα και ημιτελή-Υποπροϊόντα και Υπολείμματα			47.512,45	281.312,30	
4. Πρώτες και βοηθητικές ύλες-Αναλώσιμα υλικά-Ανταλλακτικά και Είδη συσκευασίας			9.181,64	9.511,89	
5. Προκαταβολές για αγορά αποθεμάτων			21.631,41	36.112,52	
			<u>470.016,52</u>	<u>1.001.327,77</u>	
<b>II. Απαιτήσεις</b>					
1. Πελάτες			3.875.001,87	2.057.586,75	
2. Γραμμάτια εισπρακτέα					
- Χαρτοφυλακίου	0,00			50.703,13	
- Στις Τράπεζες για είσπραξη	19.854,63		19.854,63	102.894,87	
				<u>153.598,00</u>	

	Ποσά κλειόμ. χρ. 2004		Ποσά προηγ.χρ.2003	
	ΠΛΗΡΗ	ΠΡΟΤΕΡΑ	ΠΛΗΡΗ	ΠΡΟΤΕΡΑ
<b>Α. ΔΙΑ ΚΕΦΑΛΑΙΑ</b>				
<b>II. Μετοχικό Κεφάλαιο</b>				
I. (5.939.268 μετοχές των 0.59 Ευρώ)				
1. Καταβλημένο	3.504.168,12		3.504.168,12	
<b>Διαφορά από έκδοση μετοχών υπέρ το άρτιο</b>	<u>472.262,00</u>		<u>472.262,00</u>	
<b>III. Διαφορές αναπροσαρμογής-</b>				
<b>III. Επιχορηγήσεις επενδύσεων</b>				
1. Διαφορές από αναπροσαρμογή αξίας συμμετοχών και χρεογ.	86.014,70		86.014,70	
2. Διαφορές από αναπροσαρμογή αξίας λοιπών περιουσιακών στοιχείων	168.210,54		0,00	
	<u>254.225,24</u>		<u>86.014,70</u>	
<b>Αποθεματικά Κεφάλαια</b>				
<b>IV. Τακτικά αποθεματικά</b>	557.739,22		557.739,22	
4. Εκτακτα αποθεματικά	2.008.783,53		2.008.783,53	
5. Αφορολόγητα αποθεματικά ειδικών διατάξεων νόμων	1.656.308,67		1.656.308,67	
	<u>4.222.831,42</u>		<u>4.222.831,42</u>	
<b>Αποτελέσματα εις νέο</b>				
<b>V. Υπόλοιπο κερδών χρήσεως εις νέο</b>	106.833,29		114.998,90	
Σύνολο Ιδίων Κεφαλαίων (AI+AIII+AIII+AV+AVI)	<u>8.560.320,07</u>		<u>8.400.275,14</u>	
<b>ΥΠΟΧΡΕΩΣΕΙΣ</b>				
<b>Γ. Βραχυπρόθεσμες υποχρεώσεις</b>				
<b>II. Προμηθευτές</b>	318.572,63		89.425,47	
4. Προκαταβολές Πελατών	8.309,40		87.977,26	
5. Υποχρεώσεις από φόρους-τέλη	60.452,15		52.258,53	
6. Ασφαλιστικοί Οργανισμοί	7.111,75		6.651,14	
10. Μερίσματα πληρωτέα	89.260,03		263.643,65	
11. Πιστωτές διάφοροι	10.020,55		9.976,53	
Σύνολο υποχρεώσεων	<u>493.726,51</u>		<u>509.932,58</u>	

3α. Αξίες προς είσπραξη		843.829,04		1.892.308,34
10.Επισφαλείς -Επίδικοι πελάτες & χρεώστες	176.483,04		347.156,01	
Μείον:Προβλέψεις(Λ.44.11)	<u>0,00</u>	176.483,04	<u>170.672,97</u>	176.483,04
11. Χρεώστες διάφοροι		<u>81.189,76</u>		<u>231.594,64</u>
		<u>4.996.358,34</u>		<u>4.511.570,77</u>

**III. Χρεόγραφα**

3. Λοιπά χρεόγραφα		<u>124.123,75</u>		<u>124.123,75</u>
--------------------	--	-------------------	--	-------------------

**IV. Διαθέσιμα**

1. Ταμείο		29.809,96		7.195,05
3. Καταθέσεις όψεως και προθεσμίας	285.453,59		338.258,21	
3α.Καταθέσεις όψεως σε Ξ.Ν.	<u>6.717,98</u>	<u>292.171,57</u>	<u>7.176,40</u>	<u>345.434,61</u>
		<u>321.981,53</u>		<u>352.629,66</u>
Σύνολο κυκλοφορούντος ενεργητικού (ΔI+ΔII+ΔIII+ΔIV)		<u>5.912.480,14</u>		<u>5.989.651,95</u>

**E. ΜΕΤΑΒΑΤΙΚΟΙ ΛΟΓΑΡΙΑΣΜΟΙ ΕΝΕΡΓΗΤΙΚΟΥ**

1.Έξοδα επομένων χρήσεων		<u>17.378,05</u>		<u>0,00</u>
--------------------------	--	------------------	--	-------------

<b>ΓΕΝΙΚΟ ΣΥΝΟΛΟ ΕΝΕΡΓΗΤΙΚΟΥ (Γ+Δ)</b>		<u>9.054.046,58</u>		<u>8.910.207,72</u>
--	--	---------------------	--	---------------------

**ΛΟΓΑΡΙΑΣΜΟΙ ΤΑΞΕΩΣ ΧΡΕΩΣΤΙΚΟΙ**

2. Χρεωστικοί λογ/σμοί εγγυήσεων και εμπράγματων ασφαλειών		<u>1.307.742,51</u>		<u>1.237.282,51</u>
--	--	---------------------	--	---------------------

<b>ΓΕΝΙΚΟ ΣΥΝΟΛΟ ΠΑΘΗΤΙΚΟΥ (Α+Γ)</b>	<u>9.054.046,58</u>	<u>8.910.207,72</u>
--------------------------------------	---------------------	---------------------

**ΛΟΓΑΡΙΑΣΜΟΙ ΤΑΞΕΩΣ ΠΙΣΤΩΤΙΚΟΙ**

2. Πιστωτικοί λογ/σμοί εγγυήσεων και εμπράγματων ασφαλειών	<u>1.307.742,51</u>	<u>1.237.282,51</u>
--	---------------------	---------------------

**ΣΗΜΕΙΩΣΕΙΣ:**

- Επί των παγίων στοιχείων δεν υφίσταται εμπράγματον βάρος.
- Έχουν τηρηθεί οι βασικές λογιστικές αρχές του Ισολογισμού της εταιρίας μας ,την 31/12/2004.
- Η εταιρία κατά πάγια ακολουθούμενη τακτική δεν σχημάτισε πρόβλεψη για αποζημίωση του προσωπικού της , λόγω εξόδου από την υπηρεσία όπως προβλέπει το άρθρο 42ε παρ. 14 του Κωδ.Ν. 2190/1920. Εάν σχημάτιζε τέτοια πρόβλεψη το ποσό θα ανερχόταν σε Ευρώ 31.014,08 , από το οποίο Ευρώ 2.819,46 περίπου αφορούν την παρούσα χρήση.
- Ο αριθμός του απασχολούμενου προσωπικού στις 31/12/2004, ήταν 5 άτομα.
- Η ανάλυση του κύκλου εργασιών ανά κατηγορία ΣΤΑΚΟΔ 91 είναι α)ΣΤΑΚΟΔ 171. 3 Πωλήσεις € 287.648,26 (Προϊόντα) β)ΣΤΑΚΟΔ 514. 2 Πωλήσεις € 2.744.258,54.(Εμπ/τα).
- Η εταιρία έχει ελεγχθεί φορολογικά έως , και την χρήση 1997.Κατά συνέπεια οι φορολογικές υποχρεώσεις της εταιρίας ,μέχρι την παρούσα χρήση δεν έχουν καταστεί οριστικές.
- Στους λογαριασμούς ΔII1.Πελάτες,ΔII10 Επισφαλείς - Επίδικοι πελάτες και χρεώστες ,ΔII11.Χρεώστες Διάφοροι περιλαμβάνονται ακίνητα υπόλοιπα € 939.451,03 για τα οποία δεν έχει σχηματιστεί πρόβλεψη για τυχόν απώλειά τους. Από τα ανωτέρω ακίνητα υπόλοιπα η εταιρεία ευελπιστεί ότι θα εισπράξει με βάση ασφαλιστήριο συμβόλαιο απαιτήσεων, ποσοστό 80% περίπου.
- Με βάση τις διατάξεις του Ν.2065/1992 έγινε στη χρήση 2004 αναπροσαρμογή της αξίας κτήσεως των γηπέδων και των κτιρίων ,εξαιτίας της οποίας της οποίας αυξήθηκε η αξία κτήσεως των κατά € 168.210,54. Το ποσό αυτό της διαφοράς αναπροσαρμογής καταχωρήθηκε στο λογαριασμό των ιδίων κεφαλαίων ΑIII.2Διαφορές από αναπροσαρμογή αξίας λοιπών περιουσιακών στοιχείων.

**ΚΑΤΑΣΤΑΣΗ ΛΟΓΑΡΙΑΣΜΟΥ ΑΠΟΤΕΛΕΣΜΑΤΩΝ ΧΡΗΣΕΩΣ**

31ης ΔΕΚΕΜΒΡΙΟΥ 2004(1 ΙΑΝΟΥΑΡΙΟΥ - 31 ΔΕΚΕΜΒΡΙΟΥ 2004)

	Ποσά κλειόμενης χρήσεως 2004		Ποσά προηγούμενης χρήσεως 2003	
<b>I. Αποτελέσματα εκμεταλλεύσεως</b>				
Κύκλος Εργασιών (πωλήσεις)		3.031.906,80		2.111.369,81
<b>Μείον:</b> Κόστος πωληθέντων		<u>2.710.576,15</u>		<u>1.884.152,45</u>
Μικτά αποτελέσματα (κέρδη) εκμεταλλεύσεως		321.330,65		227.217,36
<b>Πλέον:</b> Άλλα έσοδα εκμεταλλεύσεως		<u>51.864,60</u>		<u>59.805,22</u>
Σύνολο		373.195,25		287.022,58
<b>ΜΕΙΟΝ:</b> 1. Έξοδα διοικητικής λειτουργίας	74.905,29		71.569,47	
3. Έξοδα λειτουργίας διαθέσεως	<u>290.458,22</u>	<u>365.363,51</u>	<u>261.358,97</u>	<u>332.928,44</u>
Μερικά αποτελέσματα (Κέρδη) εκμεταλλεύσεως		7.831,74		-45.905,86
<b>ΠΛΕΟΝ:</b> 1. Έσοδα συμμετοχών	0,00		19.053,54	
3. Κέρδη πωλήσεως συμμ. & χρεωγράφων	0,00		58.799,09	
4. Πιστωτικοί τόκοι και συναφή έσοδα	<u>1.856,78</u>	<u>1.856,78</u>	<u>60.220,81</u>	<u>138.073,44</u>
<b>Μείον:</b>				
3. Χρεωστικοί τόκοι και συναφή έξοδα	<u>704,21</u>	<u>1.152,57</u>	<u>12.304,10</u>	<u>125.769,34</u>
Ολικά αποτελέσματα (κέρδη) εκμεταλλεύσεως		8.984,31		79.863,48
<b>II. ΠΛΕΟΝ: Έκτακτα αποτελέσματα</b>				
1. Έκτακτα και ανόργανα έσοδα	6.736,68		0,00	
2. Έκτακτα κέρδη	<u>4.632,00</u>	<u>4.632,00</u>	<u>0,00</u>	<u>0,00</u>
		11.368,68		0,00
<b>Μείον:</b>				
1. Έκτακτα και ανόργανα έξοδα	1.272,84		2.328,81	
2. Έκτακτες ζημιές	<u>283,95</u>	<u>1.556,79</u>	<u>9.811,89</u>	<u>2.328,81</u>
				<u>-2.328,81</u>
Οργανικά και έκτακτα αποτελέσματα (κέρδη)		18.796,20		77.534,67
<b>ΜΕΙΟΝ:</b> Σύνολο αποσβέσεων παγίων στοιχείων	5.174,61		11.207,27	
<b>Μείον:</b> Οι από αυτές ενσωματωμένες στο λειτουργικό κόστος	<u>5.174,61</u>	<u>0,00</u>	<u>11.207,27</u>	<u>0,00</u>
<b>ΚΑΘΑΡΑ ΑΠΟΤΕΛΕΣΜΑΤΑ (Κέρδη) ΧΡΗΣΕΩΣ προ φόρων</b>		<u>18.796,20</u>		<u>77.534,67</u>

Αθήνα , 24 Φεβρουαρίου 2005

**Ο ΔΙΕΥΘΥΝΩΝ  
ΣΥΜΒΟΥΛΟΣ**

**Ο ΠΡΟΕΔΡΟΣ & ΓΕΝΙΚΟΣ ΔΙΕΥΘΥΝΤΗΣ**

**Ο ΛΟΓΙΣΤΗΣ**

**ΟΥΡΑΝΗ - ΡΑΛΛΗΣ Γ. ΟΥΡΑΝΗΛΙΔΗΣ**

**ΙΩΑΝΝΗΣ Κ. ΔΑΜΙΓΟΣ**

**ΔΗΜΗΤΡΙΟΣ Ι. ΣΠΑΝΟΠΟΥΛΟΣ**

**ΑΔΑΤ. Θ-940036**

**ΑΔΑΤ. Ν-331297**

**ΑΔΑΤ. Π-607252**

**ΠΙΝΑΚΑΣ ΔΙΑΘΕΣΕΩΣ ΑΠΟΤΕΛΕΣΜΑΤΩΝ**

	Ποσά κλειόμενης Χρήσεως 2004		Ποσά πρ.Χρήσεως 2003	
Καθαρά αποτελέσματα (κέρδη) χρήσεως		18.796,20		77.534,67
(-) Κέρδη από πώληση συμμετοχών				
και χρεωγράφων		0,00		-58.799,09
(+) Υπόλοιπο αποτελεσμάτων (κερδών) προηγούμενων χρήσεων		<u>114.998,90</u>		<u>119.658,47</u>
Σύνολο		133.795,10		138.394,05
<b>ΜΕΙΟΝ:</b> 1. Φόρος εισοδήματος	8.393,01		2.306,48	
2. Λοιποί μη ενσωμαπ/νοι στο λειπουρ. κόστος φόροι	<u>18.568,80</u>	<u>26.961,81</u>	<u>18.568,80</u>	<u>20.875,28</u>
Κέρδη προς διάθεση		<u>106.833,29</u>		<u>117.518,77</u>
Η διάθεση των κερδών γίνεται ως εξής:				
1. Τακτικό αποθεματικό		0,00		2.519,87
8. Υπόλοιπο κερδών εις νέο		<u>106.833,29</u>		<u>114.998,90</u>
		<u>106.833,29</u>		<u>117.518,77</u>

**ΠΙΣΤΟΠΟΙΗΤΙΚΟ ΕΛΕΓΧΟΥ ΟΡΚΩΤΟΥ ΕΛΕΓΚΤΗ - ΛΟΓΙΣΤΗ**

**Προς τους κ.κ. Μετόχους της Ανώνυμης Εταιρείας "ΛΑΝΑΚΑΜ Α.Ε."**

Γενικό Λογιστικό Σχέδιο. Δεν τροποποιήθηκε η μέθοδος απογραφής σε σχέση με την προηγούμενη χρήση και το κόστος παραγωγής που προκύπτει από τα λογιστικά βιβλία προσδιορίστηκε σύμφωνα με τις παραδεγμένες αρχές λογισμού του κόστους. Επαληθεύσαμε τη συμφωνία του περιεχομένου της εκθέσεως Διαχείρισεως του Διοικητικού Συμβουλίου προς την Τακτική Γενική Συνέλευση των Μετόχων, με τις σχετικές Οικονομικές Καταστάσεις. Το Προσάρτημα περιλαμβάνει τις πληροφορίες που προβλέπονται από την παράγρ. 1 του άρθρου 43α του κωδ.Ν.2190/1920 ενώ η Κατάσταση Ταμειακών Ροών έχει καταρτιστεί με βάση τις οικονομικές καταστάσεις και τα τηρούμενα από την εταιρία βιβλία και στοιχεία. Κατά τη γνώμη μας, οι ανωτέρω Οικονομικές Καταστάσεις οι οποίες προκύπτουν από τα βιβλία και στοιχεία της εταιρείας απεικονίζουν μαζί με το Προσάρτημα και την Κατάσταση Ταμειακών Ροών, αφού ληφθούν υπόψη οι παραπάνω σημειώσεις της εταιρείας, την περιουσιακή διάρθρωση και την οικονομική θέση της εταιρείας κατά την 31η Δεκεμβρίου 2004, καθώς και τα αποτελέσματα της χρήσεως που έληξε αυτή την ημερομηνία καθώς και τις Ταμειακές Ροές από τις δραστηριότητες της εταιρείας για τη χρήση αυτή, βάσει των σχετικών διατάξεων που ισχύουν και λογιστικών αρχών, οι οποίες έχουν γίνει γενικά παραδεκτές και δεν διαφέρουν από εκείνες που η εταιρεία εφάρμοσε στην προηγούμενη χρήση.

**Αθήνα , 24 Φεβρουαρίου 2005**

**Ο ΟΡΚΩΤΟΣ ΕΛΕΓΚΤΗΣ -ΛΟΓΙΣΤΗΣ**

**ΣΠΥΡΟΣ Θ. ΛΥΚΟΥΔΗΣ**

**Α.Μ.ΣΟΕΛ 13801**

**Σ.Ο.Λ. α.ε.ο.ε.**

# Συνοπτικά οικονομικά στοιχεία της ΛΑΝΑΚΑΜ ΑΕ

## κατά την 3ετία 2002 – 2004

	2004	2003	2002
<b>ΕΝΕΡΓΗΤΙΚΟ</b>			
Δαπάνες πολυετούς απόσβεσης (αναποσβ.υπολ.)		-	-
Πάγιο Ενεργητικό	6.393.539,04	6.088.259,09	6.082.424,31
Μείον Αποσβέσεις	3.778.219,29	3.676.571,96	3.665.364,69
Αναπόσβεστο Πάγιο Ενεργητικό	2.615.319,75	2.411.687,13	2.417.059,62
Συμμετοχές & Μακρ.Απαιτήσεις	508.868,64	508.868,64	497.468,62
Αποθέματα	470.016,52	1.001.327,77	1.046.465,15
Πελάτες	3.875.001,87	2.057.586,75	875.196,19
Λοιπές Απαιτήσεις	1.121.356,47	2.453.984,02	3.552.915,08
Χρεόγραφα	124.123,75	124.123,75	125.100,00
Διαθέσιμα	321.981,53	352.629,66	568.924,28
Μεταβατικοί Λογαριασμοί Ενεργητικού	17.378,05	-	-
<b>ΣΥΝΟΛΟ ΕΝΕΡΓΗΤΙΚΟΥ</b>	<b>9.054.046,58</b>	<b>8.910.207,72</b>	<b>9.083.128,94</b>

<b>ΠΑΘΗΤΙΚΟ</b>			
Καταβεβλημένο Μετοχικό Κεφάλαιο	3.504.168,12	3.504.168,12	3.504.268,12
Αποθεματικά & λοιποί λογ/σμοί ιδίων κεφαλαίων	5.056.151,95	4.896.107,02	4.839.447,63
Προβλέψεις	-	-	-
Υποχρεώσεις Βραχυπρόθεσμες	493.726,51	509.932,58	739.513,19
Μεταβατικοί Λογαριασμοί Παθητικού	-	-	-
<b>ΣΥΝΟΛΟ ΠΑΘΗΤΙΚΟΥ</b>	<b>9.054.046,58</b>	<b>8.910.207,72</b>	<b>9.083.128,94</b>

<b>ΑΠΟΤΕΛΕΣΜΑΤΑ ΧΡΗΣΕΩΣ</b>			
Έσοδα από πωλήσεις	3.031.906,80	2.111.369,81	4.014.679,63
Μείον:Κόστος Πωληθέντων	2.710.576,15	1.884.152,45	3.346.849,07
Πλέον:Άλλα έσοδα εκμετάλλευσης	51.864,60	59.805,22	45.538,89
<b>ΜΙΚΤΑ ΑΠΟΤΕΛΕΣΜΑΤΑ ΕΚΜΕΤΑΛΛΕΥΣΗΣ</b>	<b>373.195,25</b>	<b>287.022,58</b>	<b>713.369,45</b>
Μείον: Έξοδα Διοικητικής Λειτουργίας	74.905,29	71.569,47	96.505,55
Έξοδα Λειτουργίας Διάθεσης	290.458,22	261.358,97	330.277,37
Χρηματοοικονομικά Αποτελέσματα	704,21	125.769,34	-27.285,80
<b>ΣΥΝΟΛΟ</b>	<b>366.067,72</b>	<b>458.697,78</b>	<b>399.497,12</b>
<b>ΚΑΘΑΡΑ ΑΠΟΤΕΛΕΣΜΑΤΑ ΕΚΜΕΤΑΛΛΕΥΣΗΣ</b>	<b>8.984,31</b>	<b>79.863,48</b>	<b>259.300,73</b>
Πλέον:Ανόργανα Έσοδα-Κέρδη	11.368,68	-	41.238,32
Μείον:Ανόργανα Έξοδα-Ζημίες	1.556,79	2.328,81	38.002,79
Μείον:Αποσβέσεις μη ενσωματωμένες στο λειτουργικό κόστος	-	-	-
<b>ΣΥΝΟΛΙΚΑ ΚΑΘΑΡΑ ΑΠΟΤΕΛΕΣΜΑΤΑ</b>			
<b>(Κέρδη) περιόδου ΠΡΟ ΦΟΡΩΝ</b>	<b>18.796,20</b>	<b>77.534,67</b>	<b>262.536,26</b>



**9. 1. ΟΙΚΟΝΟΜΙΚΗ ΛΟΓΙΣΤΙΚΗ ΚΑΤΑΣΤΑΣΗ**

**Α' ΤΡΙΜΗΝΟΥ 2004**

**2. ΟΙΚΟΝΟΜΙΚΗ ΛΟΓΙΣΤΙΚΗ ΚΑΤΑΣΤΑΣΗ**

**ΤΗΣ 30<sup>ΗΣ</sup> ΙΟΥΝΙΟΥ 2004**

**ΚΑΙ ΠΙΣΤΟΠΟΙΗΤΙΚΟ ΕΛΕΓΧΟΥ**

**ΟΡΚΩΤΟΥ ΕΛΕΓΚΤΗ**

**3. ΟΙΚΟΝΟΜΙΚΗ ΛΟΓΙΣΤΙΚΗ ΚΑΤΑΣΤΑΣΗ**

**Γ' ΤΡΙΜΗΝΟΥ 2004**

**ΛΑΝΑΚΑΜ Α.Ε.**  
**ΑΝΩΝΥΜΟΣ ΚΛΩΣΤΟΨΦΑΝΤΟΥΡΓΙΚΗ ΤΕΧΝΙΚΗ ΕΠΕΝΔΥΤΙΚΗ ΝΑΥΤΙΛΙΑΚΗ**  
**ΤΟΥΡΙΣΤΙΚΗ ΕΜΠΟΡΟΒΙΟΜΗΧΑΝΙΚΗ ΕΤΑΙΡΙΑ**

ΑΡ.Μ.Α.Ε. 6032/06/Β/86/65

**ΛΟΓΙΣΤΙΚΗ ΚΑΤΑΣΤΑΣΙΣ ΤΗΣ 31.3.2004**

<u>ΕΝΕΡΓΗΤΙΚΟΝ</u>	<u>2004</u> ΣΕ ΕΥΡΩ	<u>2003</u> ΣΕ ΕΥΡΩ
Πάγια αρχική αξία	6.094.852,88	6.082.693,70
Μείον αποσβέσεις έως 31.3	<u>3.679.279,12</u>	<u>3.670.161,49</u>
	2.415.573,76	2.412.532,21
Συμμετοχάι - Χρεόγραφα	632.992,39	622.568,64
Αποθέματα	707.391,54	1.163.906,41
Διάφοροι χρεωστικοί λογαριασμοί	5.385.189,56	5.183.952,98
Διαθέσιμα	<u>166.039,48</u>	<u>194.197,28</u>
	<b><u>9.307.186,73</u></b>	<b><u>9.577.157,52</u></b>
 <b><u>ΠΑΘΗΤΙΚΟΝ</u></b>		
Μετοχικό κεφάλαιο	3.504.168,12	3.504.168,12
Αποθεματικά & λογ/μοί καθαράς θέσεως	4.896.107,02	4.839.447,63
Διάφορες προβλέψεις	170.672,97	170.672,97
Μεσομακροπρόθεσμες υποχρεώσεις	-	-
Βραχυπρόθεσμες υποχρεώσεις	677.374,67	718.775,18
Διάφοροι πιστωτικοί λογαριασμοί	12.432,37	273.620,18
Διαφορά αποτελεσματικών λογαριασμών	<u>46.431,58</u>	<u>70.473,44</u>
	<b><u>9.307.186,73</u></b>	<b><u>9.577.157,52</u></b>
 <b>ΛΟΓΑΡΙΑΣΜΟΙ ΑΠΟΤΕΛΕΣΜΑΤΩΝ</b>		
Πωλήσεις 31.3	1.163.718,32	857.992,74
Διάφορα έσοδα	<u>14.919,54</u>	<u>15.941,02</u>
	<b><u>1.178.637,86</u></b>	<b><u>873.933,76</u></b>
Αποθέματα 1.1	965.215,25	1.035.134,95
Δαπάνες παραγωγής	-	14.712,85
Αγορές	788.500,48	828.086,60
Αποθέματα 31.3	(707.391,54)	(1.163.906,41)
Γενικά και λοιπά έξοδα	83.174,93	84.635,53
Αποσβέσεις Α' τριμήνου	2.707,16	4.796,80
Κέρδη προ φόρων 31.3	<u>46.431,58</u>	<u>70.473,44</u>
	<b><u>1.178.637,86</u></b>	<b><u>873.933,76</u></b>

**ΣΗΜΕΙΩΣΕΙΣ**

1. Επί των παγίων στοιχείων δεν υφίσταται ουδέν εμπράγματον βάρος κατά την λήξιν του τριμήνου.
2. Έχουν τηρηθεί οι βασικές λογιστικές αρχές του ισολογισμού της εταιρίας μας της 31.12.2003.
3. Οι αποσβέσεις και στα δύο συγκρινόμενα τρίμηνα υπολογίστηκαν βάσει των Π.Δ. 88/73, Ν.1262/82, Ν.2065/92 & Π.Δ. 100/98.
4. Η ανάλυση του κύκλου εργασιών ανά κατηγορία ΣΤΑΚΟΔ 91 είναι : α) ΣΤΑΚΟΔ 171.3 πωλήσεις ΕΥΡΩ 260.000,00 & β) ΣΤΑΚΟΔ 514.2 πωλήσεις ΕΥΡΩ 903.718,32.
5. Ο αριθμός του απασχολούμενου προσωπικού στην εταιρία την 31.3.2004 ήταν 5 άτομα.
6. Η εταιρία έχει ελεγχεί φορολογικά μέχρι και την χρήση 1997.

**Αθήνα, 30 Απριλίου 2004**

**Ο Πρόεδρος & Γεν. Δ/ντής**

**Ο Δ/νων Σύμβουλος**

**Ο Λογιστής**

ΟΥΡΑΝΗ-ΡΑΛΛΗΣ Γ.ΟΥΡΑΗΛΙΔΗΣ  
 ☎ 940036

ΙΩΑΝΝΗΣ Κ. ΔΑΜΙΓΟΣ  
 Ν 331297

ΔΗΜΗΤΡΙΟΣ Ι.ΣΠΑΝΟΠΟΥΛΟΣ  
 Π 607252

ΛΑΝΑΚΑΜ Α.Ε.

ΑΝΩΝΥΜΟΣ ΚΛΩΣΤΟΨΦΑΝΤΟΥΡΓΙΚΗ, ΤΕΧΝΙΚΗ, ΕΠΕΝΔΥΤΙΚΗ, ΝΑΥΤΙΛΙΑΚΗ, ΤΟΥΡΙΣΤΙΚΗ, ΕΜΠΟΡΟΒΙΟΜΗΧΑΝΙΚΗ ΕΤΑΙΡΙΑ

ΟΙΚΟΝΟΜΙΚΗ-ΛΟΓΙΣΤΙΚΗ ΚΑΤΑΣΤΑΣΗ ΤΗΣ 30ης ΙΟΥΝΙΟΥ 2004 (ΠΕΡΙΟΔΟΣ 1 ΙΑΝΟΥΑΡΙΟΥ 2004 - 30 ΙΟΥΝΙΟΥ 2004)

ΕΔΡΑ: ΑΘΗΝΑ ΑΡ.Μ.Α.Ε. 6032/06/Β/86/65

ΕΝΕΡΓΗΤΙΚΟ

ΠΑΘΗΤΙΚΟ

	Ποσά κλειομ. περιόδου 1/1 - 30/6/2004 (Ποσά σε ΕΥΡΩ)	Ποσά προηγ. περιόδου 1/1 - 30/6/2003 (Ποσά σε ΕΥΡΩ)		Ποσά κλειομ. περιόδου 1/1 - 30/6/2004 (Ποσά σε ΕΥΡΩ)	Ποσά προηγ. περιόδου 1/1 - 30/6/2003 (Ποσά σε ΕΥΡΩ)
<b>Γ. ΠΑΓΙΟ ΕΝΕΡΓΗΤΙΚΟ</b>			<b>Α. ΙΔΙΑ ΚΕΦΑΛΑΙΑ</b>		
<i>II. Ενσώματες ακινητοποιήσεις</i>			<i>I. Μετοχικό Κεφάλαιο</i>		
Αξία κτήσεως	6.094.852,88	6.084.849,48	(5.939.268 μετοχές των 0,59 λεπ.)		
<u>Μείον: Αποσβέσεις έως 30/6/2004</u>	<u>3.680.908,26</u>	<u>3.671.423,50</u>	1. Καταβλημένο	<u>3.504.168,12</u>	<u>3.504.168,12</u>
	<u>2.413.944,62</u>	<u>2.413.425,98</u>			
<i>III. Συμμετοχές και άλλες μακροπρόθεσμες χρηματοοικονομικές απαιτήσεις</i>			<i>II. Διαφορά από έκδοση μετοχών υπέρ το άρτιο</i>		
<u>508.868,64</u>	<u>508.868,64</u>	<u>508.868,64</u>	<u>472.262,00</u>	<u>472.262,00</u>	
Σύνολο πάγιου ενεργητικού (ΓII+ΓIII)	<u>2.922.813,26</u>	<u>2.922.294,62</u>			
<b>Δ. ΚΥΚΛΟΦΟΡΟΥΝ ΕΝΕΡΓΗΤΙΚΟ</b>			<i>III. Διαφορές αναπροσαρμογής-Επιχορηγήσεις επενδύσεων</i>		
<i>I. Αποθέματα</i>			<u>86.014,70</u>	<u>126.064,70</u>	
1. Εμπορεύματα	619.735,78	658.156,77			
2. Προϊόντα έτοιμα και ημιτελή-Υποπροϊόντα και Υπολείμματα	55.206,03	268.603,24	<i>IV. Αποθεματικά Κεφάλαια</i>	<u>4.222.831,42</u>	<u>4.161.512,46</u>
4. Πρώτες και βοηθητικές ύλες-Αναλώσιμα υλικά-Ανταλλακτικά και Είδη συσκευασίας	9.811,90	66.476,60			
5. Προκαταβολές για αγορές αποθεμάτων	<u>41.269,30</u>	<u>124.069,14</u>	<i>V. Αποτελέσματα εις νέο</i>		
	<u>726.023,01</u>	<u>1.117.305,75</u>	Υπόλοιπο κερδών προηγούμενων χρήσεων	114.998,90	119.658,47
			Αποτελέσματα περιόδου (Ζημίες)	<u>-30.752,86</u>	<u>15.182,15</u>
<i>II. Απαιτήσεις</i>				<u>84.246,04</u>	<u>134.840,62</u>
1. Πελάτες	2.535.086,89	1.832.603,14	Σύνολο Ιδίων Κεφαλαίων (ΑI+ΑII+ΑIII+ΑIV+AV)	<u>8.369.522,28</u>	<u>8.398.847,90</u>
2. Γραμμάτια εισπρακτέα	80.671,57	169.544,79			
2α. Αξίες προς είσπραξη	1.622.179,96	2.451.789,89			
10.Επισφαλείς-Επίδοκοι πελάτες & χρεώστες	347.156,01	347.156,01	<b>Γ. ΥΠΟΧΡΕΩΣΕΙΣ</b>		

Μείον:Προβλέψεις(Λ.44.11)	<u>170.672,97</u>	176.483,04	<u>170.672,97</u>	176.483,04
11. Χρεώστες διάφοροι	<u>84.645,81</u>		<u>104.581,43</u>	
	<u>4.499.067,27</u>		<u>4.735.002,29</u>	
<b>III. Χρεόγραφα</b>				
3. Λοιπά χρεόγραφα	<u>124.123,75</u>		<u>165.150,00</u>	
<b>IV. Διαθέσιμα</b>				
1. Ταμείο	47.237,16		24.084,58	
3. Καταθέσεις όψεως και προθεσμίας	235.111,58		399.775,82	
3α.Καταθέσεις όψεως σε Ξ.Ν.	<u>7.176,40</u>		<u>7.931,91</u>	
	<u>289.525,14</u>		<u>431.792,31</u>	
Σύνολο κυκλοφορούντος ενεργητικού (ΔI+ΔII+ΔIII+ΔIV)	<u>5.638.739,17</u>		<u>6.449.250,35</u>	
<b>ΓΕΝΙΚΟ ΣΥΝΟΛΟ ΕΝΕΡΓΗΤΙΚΟΥ (Γ+Δ)</b>	<u>8.561.552,43</u>		<u>9.371.544,97</u>	
<b>ΛΟΓΑΡΙΑΣΜΟΙ ΤΑΞΕΩΣ ΧΡΕΩΣΤΙΚΟΙ</b>	<u>1.307.742,51</u>		<u>1.444.152,51</u>	

<b>II. Βραχυπρόθεσμες υποχρεώσεις</b>				
1. Προμηθευτές	78.994,02		132.230,99	
3.Τράπεζες /βραχυπρόθεσμων υποχρεώσεων	0,00		500.000,00	
4. Προκαταβολές Πελατών	7.990,95		61.857,15	
5. Υποχρεώσεις από φόρους-τέλη	1.961,41		3.221,96	
6. Ασφαλιστικοί Οργανισμοί	2.469,69		0,00	
10. Μέρισμα πληρωτέα	89.260,03		263.643,65	
11. Πιστωτές διάφοροι	<u>11.354,05</u>		<u>11.743,32</u>	
	<u>192.030,15</u>		<u>972.697,07</u>	
<b>ΓΕΝΙΚΟ ΣΥΝΟΛΟ ΠΑΘΗΤΙΚΟΥ (Α+Β+Γ)</b>	<u>8.561.552,43</u>		<u>9.371.544,97</u>	
<b>ΛΟΓΑΡΙΑΣΜΟΙ ΤΑΞΕΩΣ ΠΙΣΤΩΤΙΚΟΙ</b>	<u>1.307.742,51</u>		<u>1.444.152,51</u>	

**ΣΗΜΕΙΩΣΕΙΣ:** 1. Επί των παγίων στοιχείων δεν υφίσταται ουδέν εμπράγματον βάρος κατά τη λήξη του εξαμήνου.

2. Έχουν τηρηθεί οι βασικές λογιστικές αρχές του ισολογισμού της εταιρείας μας της 31.12.2003.

3.Οι αποσβέσεις υπολογίστησαν βάσει των διατάξεων του Π.Δ.299/2003.

5. Ο αριθμός του απασχολούμενου προσωπικού στις 30/6/2004 ήταν 4 άτομα.

6. Η ανάλυση του κύκλου εργασιών ανά κατηγορία ΣΤΑΚΟΔ 91 είναι:

α) ΣΤΑΚΟΔ 171.3 Πωλήσεις Προϊόντων € 273.256,60

β) ΣΤΑΚΟΔ 514.2 Πωλήσεις Εμπορευμάτων € 1.097.511,28

**ΚΑΤΑΣΤΑΣΗ ΛΟΓΑΡΙΑΣΜΟΥ ΑΠΟΤΕΛΕΣΜΑΤΩΝ**

**ΤΗΣ 30ης ΙΟΥΝΙΟΥ 2004 (ΠΕΡΙΟΔΟΣ 1 ΙΑΝΟΥΑΡΙΟΥ - 30 ΙΟΥΝΙΟΥ 2004)**

	Ποσά κλειομ. περιόδου 1/1 - 30/6/2004 <u>(Ποσά σε ΕΥΡΩ)</u>	Ποσά προηγ. περιόδου 1/1 - 30/6/2003 <u>(Ποσά σε ΕΥΡΩ)</u>
<b>I. Αποτελέσματα εκμεταλλεύσεως</b>		
Κύκλος Εργασιών (πωλήσεις)	1.370.767,88	1.227.461,30
<b>Μείον:</b> Κόστος πωλήσεων	<u>1.302.852,49</u>	<u>1.111.023,31</u>
Μικτά αποτελέσματα (κέρδη) εκμεταλλεύσεως	67.915,39	116.437,99
<b>Πλέον:</b> Άλλα έσοδα εκμεταλλεύσεως	<u>17.134,55</u>	<u>27.700,11</u>
Σύνολο	85.049,94	144.138,10
<b>ΜΕΙΟΝ:</b> 1. Έξοδα διοικητικής λειτουργίας	15.746,09	20.254,10
3. Έξοδα λειτουργίας διαθέσεως	<u>101.967,00</u>	<u>106.787,35</u>
Μερικά αποτελέσματα (κέρδη) εκμεταλλεύσεως	-32.663,15	17.096,65
<b>ΜΕΙΟΝ:</b> Χρηματοοικονομικά αποτελέσματα	<u>351,85</u>	<u>-341,20</u>
Ολικά αποτελέσματα (κέρδη) εκμεταλλεύσεως	-32.311,30	16.755,45
<b>II. Έκτακτα αποτελέσματα</b>		
<b>ΠΛΕΟΝ:</b> Έκτακτα ανόργανα αποτελέσματα (έσοδα)	1.855,16	0,00
<b>ΜΕΙΟΝ:</b> Έκτακτα ανόργανα αποτελέσματα (έξοδα)	<u>-296,72</u>	<u>-1.573,30</u>
Οργανικά και έκτακτα αποτελέσματα (κέρδη)	-30.752,86	15.182,15
Σύνολο αποσβέσεων παγίων στοιχείων	4.336,30	6.058,81
<b>Μείον:</b> Οι από αυτές ενσωματωμένες στο λειτουργικό κόστος	<u>-4.336,30</u>	<u>-6.058,81</u>
<b>ΚΑΘΑΡΑ ΑΠΟΤΕΛΕΣΜΑΤΑ (ΚΕΡΔΗ) ΠΕΡΙΟΔΟΥ</b>	<u><u>-30.752,86</u></u>	<u><u>15.182,15</u></u>

Αθήνα , 30 Ιουλίου 2004

**Ο ΔΙΕΥΘΥΝΩΝ  
ΣΥΜΒΟΥΛΟΣ**

**Ο ΠΡΟΕΔΡΟΣ & ΓΕΝΙΚΟΣ ΔΙΕΥΘΥΝΤΗΣ**

**Ο ΛΟΓΙΣΤΗΣ**

**ΟΥΡΑΝΗ-ΡΑΛΛΗΣ Γ.ΟΥΡΑΗΛΙΔΗΣ**

**ΙΩΑΝΝΗΣ Κ. ΔΑΜΙΓΟΣ**

**ΔΗΜΗΤΡΙΟΣ Ι.  
ΣΠΑΝΟΠΟΥΛΟΣ**

Θ 940036

N 331297

Π 607252

**ΠΙΣΤΟΠΟΙΗΤΙΚΟ ΕΛΕΓΧΟΥ ΟΡΚΩΤΟΥ ΕΛΕΓΚΤΗ-ΛΟΓΙΣΤΗ**

**Προς το Διοικητικό Συμβούλιο της <<ΛΑΝΑΚΑΜ Α.Ε.>>**

Διενεργήσαμε τον έλεγχο που προβλέπεται από τις διατάξεις του άρθρου 6 του π.δ. 360/1985, όπως τροποποιήθηκε με το άρθρο 90 του Ν. 2533/1997, εφαρμόζοντας, στα πλαίσια των αρχών και κανόνων ελεγκτικής που ακολουθεί το ΣΩΜΑ ΟΡΚΩΤΩΝ ΕΛΕΓΚΤΩΝ ΛΟΓΙΣΤΩΝ τις ελεγκτικές διαδικασίες που κρίναμε κατάλληλες για να διαπιστώσουμε ότι οι ανωτέρω συνοπτικές οικονομικές καταστάσεις της ΛΑΝΑΚΑΜ Α.Ε. που καλύπτουν την περίοδο από 1/1/2004 μέχρι 30/6/2004 δεν περιέχουν ανακρίβειες ή παραλείψεις που να επηρεάζουν ουσιωδώς την περιουσιακή διάρθρωση και την οικονομική θέση της εταιρείας, καθώς και τα αποτελέσματα που εμφανίζονται σ' αυτές. Στα πλαίσια του ελέγχου αυτού λάβαμε και γνώση του λογιστικού απολογισμού των εργασιών των υποκαταστημάτων της εταιρείας. Τέθηκαν στη διάθεσή μας τα βιβλία και στοιχεία που τήρησε η εταιρεία και μας δόθηκαν οι αναγκαίες για τον έλεγχο πληροφορίες και επεξηγήσεις που ζητήσαμε. Η εταιρεία εφάρμοσε ορθά το Γενικό Λογιστικό Σχέδιο. Δεν τροποποιήθηκε η μέθοδος απογραφής σε σχέση με την αντίστοιχη προηγούμενη περίοδο και το κόστος παραγωγής προσδιορίστηκε σύμφωνα με τις παραδεγμένες αρχές λογισμού του κόστους. Από τον παραπάνω έλεγχό μας προέκυψαν τα εξής: 1) Η εταιρεία, βασιζόμενη στην υπ' αριθμ. 205/1988 γνωμοδότηση της ολομέλειας των Νομικών Συμβούλων Διοικήσεως, δεν σχημάτισε στην παρούσα περίοδο, όπως και στην προηγούμενη, πρόβλεψη για αποζημίωση του συνόλου του προσωπικού της λόγω εξόδου από την υπηρεσία. Εάν σχηματιζόταν τέτοια πρόβλεψη αυτή θα ανερχόταν στο ποσό των € 59,400.00 από το οποίο το ποσό € 5,400.00 αφορά την παρούσα περίοδο και επομένως τα Ίδια Κεφάλαια και τα Αποτελέσματα περιόδου θα εμφανίζονταν μειωμένα με τα ανωτέρω ποσά αντίστοιχα. 2) Η εταιρεία έχει ελεχθεί φορολογικά έως και την χρήση 1997. Κατά συνέπεια οι φορολογικές υποχρεώσεις της εταιρείας μέχρι και την παρούσα χρήση, δεν έχουν καταστεί οριστικές. Με βάση τον έλεγχο που διενεργήσαμε, διαπιστώσαμε ότι οι ανωτέρω οικονομικές καταστάσεις προκύπτουν από τα βιβλία και στοιχεία της εταιρείας και αφού ληφθούν υπόψη οι προαναφερόμενες παρατηρήσεις μας καθώς και οι παρατιθέμενες από την εταιρεία σημειώσεις, δεν περιέχουν ανακρίβειες ή παραλείψεις που να επηρεάζουν ουσιωδώς την εμφανιζόμενη περιουσιακή διάρθρωση και την οικονομική θέση της εταιρείας, κατά την 30/6/2004, καθώς και τα αποτελέσματα της περιόδου που έληξε στην ημερομηνία αυτή, βάσει των σχετικών διατάξεων που ισχύουν και των λογιστικών αρχών και μεθόδων που εφαρμόζει η εταιρεία, οι οποίες έχουν γίνει γενικά παραδεκτές και δεν διαφέρουν από εκείνες που εφαρμόστηκαν στην αντίστοιχη περίοδο της προηγούμενης χρήσης.

**Αθήνα , 4 Αυγούστου 2004**

**ΣΠΥΡΙΔΩΝ Θ. ΛΥΚΟΥΔΗΣ**

**Α.Μ. ΣΟΕΛ 13801**

**Σ.Ο.Λ. Α.Ε.Ο.Ε**

ΛΑΝΑΚΑΜ Α.Ε.

ΑΝΩΝΥΜΟΣ ΚΛΩΣΤΟΨΦΑΝΤΟΥΡΓΙΚΗ, ΤΕΧΝΙΚΗ, ΕΠΕΝΔΥΤΙΚΗ, ΝΑΥΤΙΛΙΑΚΗ, ΤΟΥΡΙΣΤΙΚΗ, ΕΜΠΟΡΟΒΙΟΜΗΧΑΝΙΚΗ ΕΤΑΙΡΙΑ  
ΟΙΚΟΝΟΜΙΚΗ-ΛΟΓΙΣΤΙΚΗ ΚΑΤΑΣΤΑΣΗ ΤΗΣ 30ης ΣΕΠΤΕΜΒΡΙΟΥ 2004 (ΠΕΡΙΟΔΟΣ 1 ΙΑΝΟΥΑΡΙΟΥ 2004 - 30 ΣΕΠΤΕΜΒΡΙΟΥ 2004)

ΕΔΡΑ: ΑΘΗΝΑ ΑΡ.Μ.Α.Ε. 6032/06/Β/86/65

**ΕΝΕΡΓΗΤΙΚΟ**

**ΠΑΘΗΤΙΚΟ**

	Ποσά κλειομ. περιόδου 1/1 - 30/9/2004 (Ποσά σε ΕΥΡΩ)	Ποσά προηγ. περιόδου 1/1 - 30/9/2003 (Ποσά σε ΕΥΡΩ)		Ποσά κλειομ. περιόδου 1/1 - 30/9/2004 (Ποσά σε ΕΥΡΩ)	Ποσά προηγ. περιόδου 1/1 - 30/9/2003 (Ποσά σε ΕΥΡΩ)
<b>Γ. ΠΑΓΙΟ ΕΝΕΡΓΗΤΙΚΟ</b>			<b>Α. ΙΔΙΑ ΚΕΦΑΛΑΙΑ</b>		
<b>II. Ενσώματες ακινητοποιήσεις</b>			<b>I. Μετοχικό Κεφάλαιο</b>		
Αξία κτήσεως	6.094.972,88	6.084.359,09	(5.939.268 μετοχές των 0,59 λεπ.)		
Μείον: Αποσβέσεις έως 30/9/2004	<u>3.683.076,41</u>	<u>3.680.511,71</u>	1. Καταβλημένο	<u>3.504.168,12</u>	<u>3.504.168,12</u>
	<u>2.411.896,47</u>	<u>2.403.847,38</u>			
<b>III. Συμμετοχές και άλλες μακροπρόθεσμες χρηματοοικονομικές απαιτήσεις</b>	<u>508.868,64</u>	<u>508.868,64</u>	<b>II. Διαφορά από έκδοση μετοχών υπέρ το άρτιο</b>	<u>472.262,00</u>	<u>472.262,00</u>
Σύνολο πάγιου ενεργητικού (ΓII+ΓIII)	<u>2.920.765,11</u>	<u>2.912.716,02</u>			
<b>Δ. ΚΥΚΛΟΦΟΡΟΥΝ ΕΝΕΡΓΗΤΙΚΟ</b>			<b>III. Διαφορές αναπροσαρμογής-Επιχορηγήσεις επενδύσεων</b>	<u>86.014,70</u>	<u>126.064,70</u>
<b>I. Αποθέματα</b>			<b>IV. Αποθεματικά Κεφάλαια</b>	<u>4.222.831,42</u>	<u>4.161.512,46</u>
1. Εμπορεύματα	619.148,35	672.210,41			
2. Προϊόντα έτοιμα και ημιτελή-Υποπροϊόντα και Υπολείμματα	50.175,41	422.890,68	<b>V. Αποτελέσματα εις νέο</b>		
4. Πρώτες και βοηθητικές ύλες-Αναλώσιμα υλικά-Ανταλλακτικά και Είδη συσκευασίας	9.183,82	25.875,11	Υπόλοιπο κερδών προηγούμενων χρήσεων	114.998,90	119.658,47
5. Προκαταβολές για αγορές αποθεμάτων	<u>21.235,36</u>	<u>45.378,78</u>	Αποτελέσματα περιόδου (Ζημίες)	<u>-3.165,78</u>	<u>22.421,78</u>
	<u>699.742,94</u>	<u>1.166.354,98</u>		<u>111.833,12</u>	<u>142.080,25</u>
<b>II. Απαιτήσεις</b>			Σύνολο Ιδίων Κεφαλαίων (ΑI+ΑII+ΑIII+ΑIV+AV)	<u>8.397.109,36</u>	<u>8.406.087,53</u>
1. Πελάτες	3.871.568,89	2.415.311,04			
2. Γραμμάτια εισπρακτέα	93.741,57	165.330,90	<b>Γ. ΥΠΟΧΡΕΩΣΕΙΣ</b>		
2α. Αξίες προς είσπραξη	557.715,36	1.535.502,78	<b>II. Βραχυπρόθεσμες υποχρεώσεις</b>		
10.Επισφαλείς-Επίδοκοι πελάτες & χρεώστες	347.156,01	347.156,01	1. Προμηθευτές	442.062,49	114.237,16
Μείον:Προβλέψεις(Λ.44.11)	<u>170.672,97</u>	<u>170.672,97</u>			
11. Χρεώστες διάφοροι	<u>11.747,35</u>	<u>142.367,88</u>			

	<u>4.711.256,21</u>	<u>4.434.995,64</u>		
<b>III. Χρεόγραφα</b>				
3. Λοιπά χρεόγραφα	<u>124.123,75</u>	<u>107.880,08</u>		
<b>IV. Διαθέσιμα</b>				
1. Ταμείο	87.614,93	98.075,17		
3. Καταθέσεις όψεως και προθεσμίας	391.180,77	102.956,56		
3α.Καταθέσεις όψεως σε Ξ.Ν.	<u>7.176,40</u>	<u>7.931,91</u>		
	<u>485.972,10</u>	<u>208.963,64</u>		
Σύνολο κυκλοφορούντος ενεργητικού (ΔΙ+ΔΙΙ+ΔΙΙΙ+ΔΙΥ)	<u>6.021.095,00</u>	<u>6.037.749,92</u>		
<b>ΓΕΝΙΚΟ ΣΥΝΟΛΟ ΕΝΕΡΓΗΤΙΚΟΥ (Γ+Δ)</b>	<u>8.941.860,11</u>	<u>8.830.900,46</u>		
<b>ΛΟΓΑΡΙΑΣΜΟΙ ΤΑΞΕΩΣ ΧΡΕΩΣΤΙΚΟΙ</b>	<u>1.307.742,51</u>	<u>1.444.152,51</u>		
			3.Τράπεζες λ/βραχυπρόθεσμων υποχρεώσεων	0,00      0,00
			4. Προκαταβολές Πελατών	0,00      18.934,64
			5. Υποχρεώσεις από φόρους-τέλη	2.531,32      14.581,66
			6. Ασφαλιστικοί Οργανισμοί	1.464,54      3.983,45
			10. Μερίσματα πληρωτέα	89.260,03      263.643,65
			11. Πιστωτές διάφοροι	<u>9.432,37</u> <u>9.432,37</u>
				<u>544.750,75</u> <u>424.812,93</u>
			<b>ΓΕΝΙΚΟ ΣΥΝΟΛΟ ΠΑΘΗΤΙΚΟΥ (Α+Β+Γ)</b>	<u>8.941.860,11</u> <u>8.830.900,46</u>
			<b>ΛΟΓΑΡΙΑΣΜΟΙ ΤΑΞΕΩΣ ΠΙΣΤΩΤΙΚΟΙ</b>	<u>1.307.742,51</u> <u>1.444.152,51</u>

**ΣΗΜΕΙΩΣΕΙΣ:** 1. Επί των παγίων στοιχείων δεν υφίσταται ουδέν εμπράγματον βάρος κατά τη λήξη του εννεαμήνου.

2. Έχουν τηρηθεί οι βασικές λογιστικές αρχές του ισολογισμού της εταιρείας μας της 31.12.2003.

3. Οι αποσβέσεις υπολογίστηκαν βάσει των διατάξεων του Π.Δ.299/2003.

5. Ο αριθμός του απασχολούμενου προσωπικού στις 30/9/2004 ήταν 4 άτομα.

6. Η ανάλυση του κύκλου εργασιών ανά κατηγορία ΣΤΑΚΟΔ 91 είναι:

α) ΣΤΑΚΟΔ 171.3 Πωλήσεις Προϊόντων € 281.911,63

β) ΣΤΑΚΟΔ 514.2 Πωλήσεις Εμπορευμάτων € 2.038.969,26

#### ΚΑΤΑΣΤΑΣΗ ΛΟΓΑΡΙΑΣΜΟΥ ΑΠΟΤΕΛΕΣΜΑΤΩΝ

##### ΤΗΣ 30ης ΣΕΠΤΕΜΒΡΙΟΥ 2004 (ΠΕΡΙΟΔΟΣ 1 ΙΑΝΟΥΑΡΙΟΥ - 30 ΣΕΠΤΕΜΒΡΙΟΥ 2004)

	Ποσά κλειομ. περιόδου 1/1 - 30/9/2004 (Ποσά σε ΕΥΡΩ)	Ποσά προηγ. περιόδου 1/1 - 30/9/2003 (Ποσά σε ΕΥΡΩ)
<b>I. Αποτελέσματα εκμεταλλεύσεως</b>		
Κύκλος Εργασιών (πωλήσεις)	2.320.880,89	1.787.369,43
<b>Μείον:</b> Κόστος πωλήσεων	<u>2.142.520,86</u>	<u>1.558.314,89</u>
Μικτά αποτελέσματα (κέρδη) εκμεταλλεύσεως	178.360,03	229.054,54
<b>Πλέον:</b> Άλλα έσοδα εκμεταλλεύσεως	<u>25.716,61</u>	<u>35.086,00</u>
Σύνολο	204.076,64	264.140,54
<b>ΜΕΙΟΝ:</b> 1. Έξοδα διοικητικής λειτουργίας	27.983,87	31.133,12
3. Έξοδα λειτουργίας διαθέσεως	<u>181.163,14</u>	<u>196.779,12</u>
Μερικά αποτελέσματα (κέρδη) εκμεταλλεύσεως	-5.070,37	36.228,30



<b>ΜΕΙΟΝ:</b> Χρηματοοικονομικά αποτελέσματα	346,15	-12.233,22
Ολικά αποτελέσματα (κέρδη) εκμεταλλεύσεως	-4.724,22	23.995,08
<b>II. Έκτακτα αποτελέσματα</b>		
<b>ΠΛΕΟΝ:</b> Έκτακτα ανόργανα αποτελέσματα (έσοδα)	1.855,16	0,00
<b>ΜΕΙΟΝ:</b> Έκτακτα ανόργανα αποτελέσματα (έξοδα)	-296,72	-1.573,30
Οργανικά και έκτακτα αποτελέσματα (κέρδη)	-3.165,78	22.421,78
Σύνολο αποσβέσεων παγίων στοιχείων	6.504,45	9.088,21
<b>Μείον:</b> Οι από αυτές ενσωματωμένες στο λειτουργικό κόστος	-6.504,45	-9.088,21
<b>ΚΑΘΑΡΑ ΑΠΟΤΕΛΕΣΜΑΤΑ (ΚΕΡΔΗ) ΠΕΡΙΟΔΟΥ</b>	<u>-3.165,78</u>	<u>22.421,78</u>

Αθήνα , 19 Νοεμβρίου 2004  
**Ο ΔΙΕΥΘΥΝΩΝ**  
**ΣΥΜΒΟΥΛΟΣ**

**Ο ΠΡΟΕΔΡΟΣ ΤΟΥ Δ.Σ.**

**Ο ΛΟΓΙΣΤΗΣ**

**ΟΥΡΑΝΗ-ΡΑΛΛΗΣ Γ.ΟΥΡΑΝΛΙΔΗΣ**

Θ 940036

**ΙΩΑΝΝΗΣ Κ. ΔΑΜΙΓΟΣ**

Ν 331297

**ΔΗΜΗΤΡΙΟΣ Ι. ΣΠΑΝΟΠΟΥΛΟΣ**

Π 607252

**10. ΚΑΤΑΣΤΑΣΗ ΒΑΣΙΚΩΝ ΜΕΤΟΧΩΝ  
ΚΑΤΕΧΟΝΤΩΝ ΑΝΩ ΤΟΥ 5%  
ΤΟΥ ΚΕΦΑΛΑΙΟΥ ΓΙΑ ΤΑ ΕΤΗ  
2002, 2003 και 2004**

**ΚΑΤΑΣΤΑΣΗ ΒΑΣΙΚΩΝ ΜΕΤΟΧΩΝ ΚΑΤΕΧΟΝΤΩΝ ΑΝΩ ΤΟΥ 5% ΤΟΥ**  
**ΚΕΦΑΛΑΙΟΥ ΓΙΑ ΤΑ ΕΤΗ 2002, 2003 και 2004**

<b>ΜΕΤΟΧΟΙ</b>	<b>2002 %</b>	<b>2003 %</b>	<b>2004 %</b>
ΙΩΑΝΝΗΣ ΔΑΜΙΓΟΣ	<b>5,31</b>	<b>5,31</b>	<b>13,72</b>
ΕΛΙΣΑΒΕΤ ΟΥΡΑΗΛΙΔΟΥ	<b>10,24</b>	<b>10,24</b>	<b>10,08</b>
ΣΠΥΡΑΚΗΣ ΔΗΜΗΤΡΙΟΣ	<b>7,80</b>	<b>7,80</b>	<b>8,64</b>
ΟΥΡΑΗΛ-ΡΑΛΛΗΣ ΟΥΡΑΗΛΙΔΗΣ	<b>13,81</b>	<b>13,81</b>	<b>-</b>

**11. ΠΡΟΣΚΛΗΣΙΣ**  
**ΤΩΝ ΜΕΤΟΧΩΝ ΤΗΣ ΕΤΑΙΡΙΑΣ**  
**ΣΕ ΤΑΚΤΙΚΗ ΓΕΝΙΚΗ ΣΥΝΕΛΕΥΣΗ**  
**ΣΤΙΣ 30 ΜΑΪΟΥ 2005**

## ΠΡΟΣΚΛΗΣΗ

### Πρόσκληση των μετόχων της Ανώνυμης Εταιρείας με την επωνυμία «ΛΑΝΑΚΑΜ ΑΝΩΝΥΜΟΣ ΚΛΩΣΤΟΪΦΑΝΤΟΥΡΓΙΚΗ ΤΕΧΝΙΚΗ ΕΠΕΝΔΥΤΙΚΗ ΝΑΥΤΙΛΙΑΚΗ ΤΟΥΡΙΣΤΙΚΗ ΕΜΠΟΡΟΒΙΟΜΗΧΑΝΙΚΗ ΕΤΑΙΡΕΙΑ» σε Τακτική Γενική Συνέλευση.

Καλούνται οι μέτοχοι που είναι κάτοχοι Κοινών μετοχών της Εταιρείας «ΛΑΝΑΚΑΜ Α.Ε.» που εδρεύει στην Αθήνα σύμφωνα με τον νόμο και το καταστατικό μετά από απόφαση του Διοικητικού Συμβουλίου της 13<sup>ης</sup> Απριλίου 2005 σε Τακτική Γενική Συνέλευση στις **30 Μαΐου 2005** ημέρα **Δευτέρα** και ώρα **11.00 π.μ.** στα γραφεία της εταιρείας μας επί της οδού Μεσογείων 2-4 - «ΠΥΡΓΟΣ ΑΘΗΝΩΝ» - Κτίριο Α' - 4<sup>ος</sup> όροφος, Αθήνα, με τα παρακάτω θέματα της ημερησίας διάταξης :

1. Ανάγνωση των εκθέσεων του Διοικητικού Συμβουλίου και του ελεγκτού Ορκωτού λογιστού επί του Ισολογισμού της εταιρείας χρήσεως 2004.
2. Υποβολή προς έγκριση του Ισολογισμού τούτου.
3. Λήψη αποφάσεως επί της διανομής των κερδών χρήσεως 2004 (διαχειριστική περίοδος 1.1.2004 έως 31.12.2004)
4. Απαλλαγή των μελών του Διοικητικού Συμβουλίου και του ελεγκτού Ορκωτού λογιστού από πάσης ευθύνης αποζημιώσεως για την χρήση 2004.
5. Εκλογή ενός Ορκωτού ελεγκτού και του αναπληρωτού αυτού για τον έλεγχο της χρήσεως 2005.
6. Έγκρισις των χορηγηθεισών κατά την χρήση 2004 τακτικών και εκτάκτων αποδοχών και αποζημιώσεων εν γένει στα μέλη του Διοικητικού Συμβουλίου που εργάσθηκαν στην Εταιρεία ως και έγκριση παροχής υπηρεσιών από τα μέλη του Διοικητικού Συμβουλίου και καθορισμός της αμοιβής των για την χρήση 2005.
7. Εκλογή νέου Διοικητικού Συμβουλίου.
8. Διάφορες ανακοινώσεις.

Όλοι οι μέτοχοι της Εταιρείας έχουν δικαίωμα να λάβουν μέρος στην Συνέλευση και να ψηφίσουν, αυτοπροσώπως ή δι' αντιπροσώπου. Κάθε μετοχή έχει δικαίωμα μίας ψήφου.

Για την συμμετοχή τους στην Τακτική Γενική Συνέλευση είτε αυτοπροσώπως είτε με αντιπρόσωπο, οι κ.κ. Μέτοχοι πρέπει να δεσμεύσουν τις μετοχές τους στο Σύστημα Αύλων Τίτλων (Σ.Α.Τ.), μέσω του χειριστή τους.

Όσοι από τους Μετόχους διατηρούν τις μετοχές τους στον Ειδικό Λογαριασμό του Σ.Α.Τ., πρέπει να τις δεσμεύσουν στο Κεντρικό Αποθετήριο Αθηνών Α.Ε.

Και στις δύο περιπτώσεις οι σχετικές βεβαιώσεις δέσμευσης πρέπει να κατατεθούν στην Εταιρεία (Υπηρεσία Εξυπηρέτησης Μετόχων) πέντε (5) τουλάχιστον ημέρες πριν από την ημερομηνία της Γενικής Συνέλευσης (δηλαδή έως και τις 25/5/2005).

Στο ίδιο χρονικό διάστημα πρέπει να κατατεθούν στην Εταιρεία και πληρεξούσια των αντιπροσώπων τους.

Αθήνα, 13 Απριλίου 2005  
ΤΟ ΔΙΟΙΚΗΤΙΚΟ ΣΥΜΒΟΥΛΙΟ

**12.**

**ΕΚΘΕΣΙΣ**

**ΤΟΥ ΔΙΟΙΚΗΤΙΚΟΥ ΣΥΜΒΟΥΛΙΟΥ ΤΗΣ ΕΤΑΙΡΙΑΣ**

**ΠΡΟΣ ΤΗΝ ΤΑΚΤΙΚΗΝ ΓΕΝΙΚΗΝ ΣΥΝΕΛΕΥΣΙΝ**

**ΤΩΝ ΜΕΤΟΧΩΝ ΤΗΣ 30<sup>ης</sup> ΜΑΪΟΥ 2004**

**ΕΠΕΝΔΥΣΕΙΣ, ΑΠΟΤΙΜΗΣΗ, ΑΠΟΖΗΜΙΩΣΗ ΠΡΟΣΩΠΙΚΟΥ,**

**ΠΩΛΗΣΕΙΣ, ΚΕΡΔΗ, ΑΠΟΣΒΕΣΕΙΣ, ΕΞΟΔΑ,**

**ΣΥΜΜΕΤΟΧΕΣ-ΧΡΕΩΓΡΑΦΑ, ΚΑΘΑΡΑ ΚΕΡΔΗ**

**ΔΙΑΝΟΜΗ ΚΕΡΔΩΝ**

**ΑΚΙΝΗΤΑ (1. ΟΙΚΟΠΕΔΑ, 2. ΚΤΙΡΙΑ)**

**ΕΚΘΕΣΙΣ**  
**ΤΟΥ ΔΙΟΙΚΗΤΙΚΟΥ ΣΥΜΒΟΥΛΙΟΥ ΤΗΣ «ΛΑΝΑΚΑΜ Α.Ε.»**  
**ΠΡΟΣ ΤΗΝ ΤΑΚΤΙΚΗΝ ΓΕΝΙΚΗΝ ΣΥΝΕΛΕΥΣΙΝ ΤΩΝ ΜΕΤΟΧΩΝ**  
**ΤΗΣ 30ης Μαΐου 2005**

Κύριοι μέτοχοι,

Σύμφωνα με τον νόμο και το καταστατικό της Εταιρείας μας, σας παρουσιάζουμε τον απολογισμό του έτους 2004 και σας δίνουμε σε γενικές γραμμές επεξηγήσεις και πληροφορίες για τα οικονομικά αποτελέσματα του έτους αυτού.

- Δραστηριότητα** Κατά την χρήση 2004, η κρίση που μαστίζει τον κλάδο της εριοβιομηχανίας, συνεχίστηκε και επιδεινώθηκε με εντονότερους ρυθμούς. Στην χώρα μας η κρίση αυτή είχε ως αποτέλεσμα να αναστείλουν την λειτουργία τους σχεδόν όλα τα υφαντήρια μάλλινων υφασμάτων με αποτέλεσμα να αποθαρρυνθούν οι πελάτες μας παραγωγοί μάλλινων υφασμάτων και να εγκαταλείψουν την παραγωγή τους.  
Όπως σας είχαμε ενημερώσει και παλαιότερα δραστηριοποιούμεθα στην εμπορία κλωστοϋφαντουργικών προϊόντων και ήδη υπάρχει συμβόλαιο αποκλειστικής διανομής στην Ελλάδα και στην Κύπρο για συλλογές προϊόντων της Ιταλικής Εταιρείας DOLCE & GABBANA INDUSTRIA S.P.A. που παράγει έτοιμα ενδύματα μόδας, εσώρουχα, γραβάτες, φουλάρια κ.λ.π., της Ιταλικής Εταιρείας COCCINELLE SPA που παράγει γυναικείες τσάντες, παπούτσια και αξεσουάρ και της Ιταλικής Εταιρείας DANIELE ALLESSANDRINI SPA που παράγει έτοιμα ανδρικά και γυναικεία ενδύματα, παπούτσια και αξεσουάρ.
- Επενδύσεις** Στην παρούσα χρήση η εταιρεία μας δεν πραγματοποίησε επενδύσεις.
- Αποτίμηση** Τα αποθέματα ετοιμών προϊόντων και α' υλών έχουν αποτιμηθεί στην κατ'είδος χαμηλότερη αξία, μεταξύ της αξίας κτήσης των και της καθαρής ρευστοποιήσιμης αξίας, όπως η έννοια αυτών καθορίζεται με την παραγρ. 4 του Διεθνούς Λογιστικού Προτύπου Νο. 2. Για τον υπολογισμό της αξίας κτήσης όλων των αποθεμάτων όπως και του κόστους παραγωγής των προϊόντων εφαρμόστηκε η μέθοδος μέσου σταθμικού όρου. Τα μένοντα την 31/12/2004 Εμπορεύματα αποτιμήθηκαν σε τιμές κόστους.
- Αποζημίωση** Δεν σχηματίζεται πρόβλεψη για αποζημιώσεις αποχωρόντος και προσωπικού απολυομένου ακολουθούμενης παγίως της αρχής επιβάρυνσης κάθε χρήσης με τα εντός αυτής καταβαλλόμενα ποσά.
- Πωλήσεις** Ο κύκλος εργασιών ανήλθε στο ποσόν εκ ΕΥΡΩ 3.031.906,80 έναντι ΕΥΡΩ 2.111.369,81 που ήταν το 2003.
- Κέρδη** Στην χρήση που έληξε τα μικτά κέρδη έφθασαν στο ποσό των ΕΥΡΩ 321.330,65 και τα καθαρά κέρδη στο ποσό των ΕΥΡΩ 18.796,20.
- Αποσβέσεις** Οι αποσβέσεις ήταν συνολικά 5.174,61 ΕΥΡΩ.

**Έξοδα** Τα έξοδα διαχείρισης έφθασαν συνολικά στο ποσόν των ΕΥΡΩ 74.905,29.

**Συμμετοχές** Οι συμμετοχές αφορούν μετοχές ανωνύμων εταιρειών ήτοι :Δύο εισηγμένων εις το Χρηματιστήριο που αποτιμήθηκαν στην χαμηλότερη αξία ανάμεσα στην τρέχουσα και εκείνη της κτήσης και μίας μη εισηγμένης ανώνυμης εταιρείας. Οι εν λόγω εισηγμένες ανώνυμες εταιρείες ελέγχονται από ορκωτούς ελεγκτές και η μη εισηγμένη, για την οποία μέχρι την ημερομηνία σύνταξης της παρούσης εκθέσεως δεν έχει συνταχθεί ο πρώτος Ισολογισμός .

Η μη εισηγμένη εταιρεία , θα ελεγχθεί από ελεγκτές σύμφωνα με τον Ν.2190/20.

Η ανάλυση των συμμετοχών έχει ως εξής :

ΕΛΦΙΚΟ Α.Ε.	Μετοχές	303.720 X	0,69 =	212.136,06
-//-	-//-	29.800 X	1,63 =	48.624,50
-//-	-//-	5 X	1,90 =	9,52
-//-	-//-	600 X	1,63 =	979,02
-//-	-//-	80.200 X	0,76 =	60.706,18
-//-	-//-	96.230 X	0,75 =	72.578,45
-//-	-//-	66.825 X	0,77 =	51.969,55
-//-	-//-	57.738 X	0,75 =	43.547,07
		<b>635.118</b>		<b>490.550,35</b>
ΧΑΑ Α.Ε	Μετοχές	<b>36.721 X</b>	<b>3,38 =</b>	<b>124.123,75</b>
ΝΤΙ ΝΤΙ ΕΛΛΑΣ Α.Ε.	Μετοχές	<b>1.140 X</b>	<b>10</b>	<b>11.400,00</b>

**Καθαρά κέρδη** Τα καθαρά κέρδη της χρήσης που έληξε ανήλθαν σε € 18.796,20

Ήτοι :		
Καθαρά αποτελέσματα (κέρδη) χρήσεως	ΕΥΡΩ	18.796,20
(+) Υπόλοιπο αποτελεσμάτων (κερδών)προηγούμενων χρήσεων.		114.998,90
<b>Σύνολο</b>	<b>ΕΥΡΩ</b>	<b>133.795,10</b>
Μείον 1.Φόρος εισοδήματος	-//-	8.393,01
2.Λοιποί φόροι μη ενσωματωμένοι στο λειτουργικό κόστος φόροι	-//-	18.568,80
Κέρδη προς διανομή	ΕΥΡΩ	<b>106.833,29</b>

**Διανομή Κερδών** Τα ως άνω εκ **ΕΥΡΩ 106.833,29** κέρδη προς διανομή προτείνουμε όπως διανεμηθούν ως ακολούθως :

Υπόλοιπο κερδών εις νέο	-//-	106.833,29
<b>Σύνολο</b>	<b>Δρχ.</b>	<b>106.833,29</b>



**Ακίνητα**

Η εταιρεία μας έχει υπό την κυριότητά της τα κατωτέρω ακίνητα :

<b>1) ΟΙΚΟΠΕΔΑ</b>	<b>ΕΜΒΑΔΟΝ Μ2</b>	<b>Αξία σε ΕΥΡΩ</b>
A) Εργοστασίου Καλλιθέας κειμένου επί των οδών Ανδρομάχης, Πριάμου, Δημοσθένους & Χίου εις Καλλιθέα	2.659,19	790.943,51
B) Κείμενον εις Θεσσαλονίκην επί των οδών Μοναστηρίου & Γιαννιτσών (εξ'αδιαίρετου 50%)	2.011,00	236.915,07
Γ) Κείμενον εις Κερατέα Αττικής (του εργοστασίου Κερατέας)	41.346,00	364.041,09
Δ) Κείμενον εις Πειραιάν επί των οδών Παπαστραύτου, Ασκληπείου, Γραβιάς	1.987,25	827.477,94
Ε) Κείμενον εις Ν.Ηράκλειον Αττικής επί της Λ. Ηρακλείου 65	1.105,32	303.642,37
	<b><u>48.209,75</u></b>	<b><u>2.523.019,98</u></b>

<b>2) ΚΤΙΡΙΑ</b>	<b>Αξία κτήσεως</b>	<b>Αποσβέσεις</b>	<b>Μένουσα αξία</b>
A) Καλλιθέας (επί του με Στοιχεία α' οικοπέδου)	518.198,11	516.293,61	1904,50
B) Κερατέας (επί του με Στοιχεία γ' οικοπέδου)	1.022.751,94	1.004.455,59	18.296,35
Γ) Θεσσαλονίκης (επί του με στοιχεία β' οικοπέδου)	108.414,23	107.213,41	1.200,82
<b><u>Σύνολον</u></b>	<b><u>1.649.364,28</u></b>	<b><u>1.627.962,61</u></b>	<b><u>21.401,67</u></b>

Επί των ως άνω αναγραφόμενων ακινήτων δεν υφίσταται ουδέν εμπράγματο βάρος.

Ως αξία κτήσεως των ακινήτων και των αποσβέσεων αυτών ελήφθησαν οι αναπροσαρμοσμένες αξίες αυτών που προέκυψαν από την γενομένη αναπροσαρμογή βάσει της Ε 2665/88 αποφάσεως των Υπουργών Εθνικής Οικονομίας και Οικονομικών κυρωθείσης διά του νόμου 1839/89, όπως επίσης και βάσει του Ν. 2065/1992 και του Π.Δ. 100/98. Τελευταία αναπροσαρμογή έγινε στο 2004 εξαιτίας της οποίας η αξία κτήσεως των γηπέδων και κτιρίων αυξήθηκε κατά € 168.210,54. Το ποσό αυτό της διαφοράς αναπροσαρμογής καταχωρήθηκε στο λογαριασμό των ιδίων κεφαλαίων ΑΠΠ.2 Διαφορές από αναπροσαρμογή αξίας λοιπών περιουσιακών στοιχείων.

Το Διοικητικό Συμβούλιο δεν παραλείπει να εκφράσει τις ευχαριστίες του σε όσους εργάστηκαν στην Εταιρεία μας και μας βοήθησαν να σας παρουσιάσουμε αυτόν τον Ισολογισμό.

Δια τας υπολοίπους πληροφορίες παραπέμπομε υμάς κ.κ. Μέτοχοι εις το Προσάρτημα του Ισολογισμού της 31.12.2004.

## ΤΟ ΔΙΟΙΚΗΤΙΚΟ ΣΥΜΒΟΥΛΙΟ

Ακριβές αντίγραφο από  
το βιβλίο Πρακτικών  
του Δ.Σ.

Αθήνα, 22/02/2005

Ο ΠΡΟΕΔΡΟΣ ΤΟΥ Δ.Σ.

ΟΥΡΑΗΛ-ΡΑΛΛΗΣ Γ. ΟΥΡΑΗΛΙΔΗΣ  
Α.Δ.Τ. Θ 940036

Βεβαιούται ότι η ανωτέρω Έκθεση  
που αποτελείται από 4 σελίδες  
είναι αυτή που αναφέρεται στο  
πιστοποιητικό ελέγχου που χορήγησα  
με ημερομηνία 24/02/2005

Αθήνα, 24/02/2005

Ο Ορκωτός Ελεγκτής

ΣΠΥΡΙΔΟΝ ΛΥΚΟΥΔΗΣ  
Σ.Ο.Λ. α.ε.ο.ε.

**13. ΚΑΤΑΣΤΑΣΗ ΤΑΜΙΑΚΩΝ ΡΟΩΝ  
ΤΩΝ ΧΡΗΣΕΩΝ 2002, 2003 και 2004**

Α/Α	ΑΝΑΛΥΣΗ	ΠΟΣΑ	
		ΧΡΗΣΗ 2002	ΠΡ. ΧΡΗΣΗ 2001
	<b>ΤΑΜΕΙΑΚΕΣ ΡΟΕΣ ΑΠΟ ΣΥΝΗΘΕΙΣ ( ΛΕΙΤΟΥΡΓΙΚΕΣ) ΔΡΑΣΤΗΡΙΟΤΗΤΕΣ</b>		
<b>A</b>	<b>100 ΤΑΜΕΙΑΚΕΣ ΕΙΣΡΟΕΣ</b>		
	101 ΠΩΛΗΣΕΙΣ	4.014.679,63	5.170.756,37
	102 ΑΛΛΑ ΕΣΟΔΑ ΕΚΜΕΤΑΛΛΕΥΣΕΩΣ	45.538,89	54.899,02
	103 ΕΚΤΑΚΤΑ ΚΑΙ ΑΝΟΡΓΑΝΑ ΕΣΟΔΑ	39.994,36	75.347,09
	104 ΕΣΟΔΑ ΠΡΟΗΓ. ΧΡΗΣΕΩΝ		
	105 ΠΙΣΤΩΤΙΚΟΙ (ΤΟΚΟΙ) ΚΑΤΑΘΕΣΕΩΝ	42.358,57	214.968,94
	106 ΕΣΟΔΑ ΧΡΕΟΓΡΑΦΩΝ	6.053,32	49.229,27
	107 ΠΩΛΗΣΗ ΧΡΕΩΓΡΑΦΩΝ		
	108 ΜΕΙΩΣΗ ΑΠΑΙΤΗΣΕΩΝ	269.705,12	847.537,27
	ΑΦΑΙΡΟΥΝΤΑΙ		
	109 ΑΓΟΡΑ ΧΡΕΟΓΡΑΦΩΝ		
	110 ΑΥΞΗΣΗ ΑΠΑΙΤΗΣΕΩΝ		841.254,26
	<b>ΣΥΝΟΛΟ ΤΑΜΕΙΑΚΩΝ ΕΙΣΡΟΩΝ (Α100)</b>	<b>4.418.329,89</b>	<b>5.571.483,70</b>
<b>A</b>	<b>200 ΤΑΜΕΙΑΚΕΣ ΕΚΡΟΕΣ</b>		
	201 ΚΟΣΤΟΣ ΠΩΛΗΘΕΝΤΩΝ(ΜΕΙΩΝ ΑΠΟΣΒΕΣΕΙΣ ΚΑΙ ΠΡΟΒΛΕΨΕΙΣ)	3.327.661,90	4.716.707,59
	202 ΕΞΟΔΑ ΛΕΙΤΟΥΡΓΙΑΣ ΔΙΟΙΚΗΣΕΩΣ	96.505,55	80.445,24
	203 ΕΞΟΔΑ ΛΕΙΤΟΥΡΓΙΑΣ ΕΡΕΥΝΩΝ ΚΑΙ ΑΝΑΠΤΥΞΕΩΣ		
	204 ΕΞΟΔΑ ΛΕΙΤΟΥΡΓΙΑΣ ΔΙΑΘΕΣΕΩΣ	330.277,37	147.453,10
	205 ΕΞΟΔΑ ΥΠΟΑΠΑΣΧΟΛΗΣΕΩΣ/ΑΔΡΑΝΕΙΑΣ		
	206 ΑΛΛΑ ΕΞΟΔΑ προηγ. Χρ.	38.002,79	21.340,39
	207 ΑΥΞΗΣΗ ΑΠΟΘΕΜΑΤΩΝ	599.176,08	298.040,21
	208 ΑΥΞΗΣΗ ΜΕΤΑΒΑΤΙΚΩΝ ΛΟΓ. ΕΝΕΡΓΗΤΙΚΟΥ		
	209 ΜΕΙΩΣΗ ΜΕΤΑΒΑΤΙΚΩΝ ΛΟΓ. ΠΑΘΗΤΙΚΟΥ		
	210 ΜΕΙΩΣΗ ΒΡΑΧΥΠΡΟΘΕΣΜΩΝ ΥΠΟΧΡ.(ΠΛΗΝ ΤΡΑΠΕΖΩΝ)	52.848,45	36.724,21
	ΑΦΑΙΡΟΥΝΤΑΙ:		
	211 ΜΕΙΩΣΗ ΑΠΟΘΕΜΑΤΩΝ		3.478,47
	212 ΜΕΙΩΣΗ ΜΕΤΑΒΑΤΙΚΩΝ ΛΟΓ. ΕΝΕΡΓΗΤΙΚΟΥ		
	213 ΑΥΞΗΣΗ ΜΕΤΑΒΑΤΙΚΩΝ ΛΟΓ. ΠΑΘΗΤΙΚΟΥ		
	214 ΑΥΞΗΣΗ ΒΡΑΧΥΠΡΟΘΕΣΜΩΝ ΥΠΟΧΡ. (ΠΛΗΝ ΤΡΑΠΕΖΩΝ)		7.811,30
	<b>ΣΥΝΟΛΟ ΤΑΜΕΙΑΚΩΝ ΕΚΡΟΩΝ (Α 200)</b>	<b>4.444.472,14</b>	<b>5.289.420,97</b>
<b>A</b>	<b>300 ΤΑΜΕΙΑΚΕΣ ΕΚΡΟΕΣ ΦΟΡΩΝ</b>		
	301 ΦΟΡΟΙ ΕΙΣΟΔΗΜΑΤΟΣ	120.300,28	177.084,48
	302 ΜΗ ΕΝΣΩΤΑΤΟΥΜΕΝΟΙ ΣΤΟ ΛΕΙΤΟΥΡΓΙΚΟ ΚΟΣΤΟΣ ΦΟΡΟΙ	18.568,80	13.153,50
	303 ΔΙΑΦΟΡΕΣ ΦΟΡΟΛΟΓΟΓΙΚΟΥ ΕΛΕΓΧΟΥ		
	304 ΜΕΙΩΣΗ ΥΠΟΧΡΕΩΣΕΩΝ ΑΠΟ ΦΟΡΟΥΣ -ΤΕΛΗ	62.721,07	308.140,11
	ΑΦΑΙΡΕΙΤΑΙ:		
	305 ΑΥΞΗΣΗ ΥΠΟΧΡΕΩΣΕΩΝ ΑΠΟ ΦΟΡΟΥΣ -ΤΕΛΗ		
	<b>ΣΥΝΟΛΟ ΤΑΜΕΙΑΚΩΝ ΕΚΡΟΩΝ ΦΟΡΩΝ (Α 300)</b>	<b>201.590,15</b>	<b>498.378,09</b>
	<b>ΤΑΜΕΙΑΚΕΣ ΡΟΕΣ ΑΠΟ ΣΥΝΗΘΕΙΣ ( ΛΕΙΤΟΥΡΓΙΚΕΣ ) ΔΡΑΣΤΗΡΙΟΤΗΤΕΣ</b>		
	<b>ΑΛΓΕΒΡΙΚΟ ΑΘΡΟΙΣΜΑ Α100-Α200-Α300=Α</b>	<b>-227.732,40</b>	<b>-216.315,36</b>

<b>B</b>		<b>ΤΑΜΕΙΑΚΕΣ ΡΟΕΣ ΑΠΟ ΕΠΕΝΔΥΤΙΚΕΣ ΔΡΑΣΤΗΡΙΟΤΗΤΕΣ</b>		
<b>B</b>	100	<b>ΤΑΜΕΙΑΚΕΣ ΕΙΣΡΟΕΣ</b>		
	101	ΠΩΛΗΣΗ ΑΣΩΜΑΤΩΝ ΑΚΙΝΗΤΟΠΟΙΗΣΕΩΝ		
	102	ΠΩΛΗΣΗ ΕΝΣΩΜΑΤΩΝ ΑΚΙΝΗΤΟΠΟΙΗΣΕΩΝ	1.244,00	
	103	ΠΩΛΗΣΗ ΣΥΜΜΕΤΟΧΩΝ ΚΑΙ ΤΙΤΛΩΝ ΑΚΙΝΗΤΟΠΟΙΗΣΕΩΝ ΜΕΙΩΣΗ ΜΑΚΡΟΠΡΟΘΕΣΜΩΝ ΑΠΑΙΤΗΣΕΩΝ		
	104	ΑΠΑΙΤΗΣΕΩΝ		
	105	ΕΣΟΔΑ ΣΥΜΜΕΤΟΧΩΝ ΚΑΙ ΤΙΤΛΩΝ ΑΚΙΝΗΤΟΠΟΙΗΣΕΩΝ	27.153,54	34.000,59
	106	ΠΙΣΤΩΤΙΚΟΙ ΤΟΚΟΙ (ΜΑΚΡΟΠΡΟΘΕΣΜΩΝ ΚΛΠ ΑΠΑΙΤΗΣΕΩΝ)		
		<b>ΣΥΝΟΛΟ ΤΑΜΕΙΑΚΩΝ ΕΙΣΡΟΩΝ(Β100)</b>	<b>28.397,54</b>	<b>34.000,59</b>
<b>B</b>	200	<b>ΤΑΜΕΙΑΚΕΣ ΕΚΡΟΕΣ</b>		
	201	ΑΓΟΡΑ ΑΣΩΜΑΤΩΝ ΑΚΙΝΗΤΟΠΟΙΗΣΕΩΝ		
	202	ΑΓΟΡΑ ΕΝΣΩΜΑΤΩΝ ΑΚΙΝΗΤΟΠΟΙΗΣΕΩΝ	22.410,00	
	203	ΑΓΟΡΑ ΣΥΜΜΕΤΟΧΩΝ ΚΑΙ ΤΙΤΛΩΝ ΑΚΙΝΗΤΟΠΟΙΗΣΕΩΝ		
	204	ΑΥΞΗΣΗ ΜΑΚΡΟΠΡΟΘΕΣΜΩΝ ΑΠΑΙΤΗΣΕΩΝ		
	205	ΑΥΞΗΣΗ ΕΞΟΔΩΝ ΕΓΚΑΤΑΣΤΑΣΕΩΣ		
		<b>ΣΥΝΟΛΟ ΤΑΜΕΙΑΚΩΝ ΕΚΡΟΩΝ (Β200)</b>	<b>22.410,00</b>	<b>0,00</b>
		<b>ΤΑΜΕΙΑΚΕΣ ΡΟΕΣ ΑΠΟ ΕΠΕΝΔΥΤΙΚΕΣ ΔΡΑΣΤΗΡΙΟΤΗΤΕΣ (Β100-Β200)=Β</b>	<b>5.987,54</b>	<b>34.000,59</b>
<b>Γ</b>		<b>ΤΑΜΕΙΑΚΕΣ ΡΟΕΣ ΑΠΟ ΧΡΗΜΑΤΟΔΟΤΙΚΕΣ ΔΡΑΣΤΗΡΙΟΤΗΤΕΣ</b>		
<b>Γ</b>	100	<b>ΤΑΜΕΙΑΚΕΣ ΕΙΣΡΟΕΣ</b>		
	101	ΕΙΣΠΡ. ΑΥΞ. Μ/Κ ΚΑΙ ΔΙΑΦ. ΥΠΕΡ ΤΟ ΑΡΤΙΟ		
	102	ΕΙΣΠΡΑΞΗ ΕΠΙΧΟΡΗΓΗΣΕΩΝ ΠΑΓΙΩΝ		
	103	ΑΥΞΗΣΗ ΜΑΚΡΟΠΡΟΘΕΣΜΩΝ ΥΠΟΧΡΕΩΣΕΩΝ		
	104	ΑΥΞΗΣΗ ΒΡΑΧΥΠΡΟΘΕΣΜΩΝ ΥΠΟΧΡΕΩΣΕΩΝ (ΛΟΓΑΡΙΑΣΜΟΙ ΤΡΑΠΕΖΩΝ)		
		<b>ΣΥΝΟΛΟ ΤΑΜΕΙΑΚΩΝ ΕΙΣΡΟΩΝ (Γ100)</b>	<b>0,00</b>	<b>0,00</b>
<b>Γ</b>	200	<b>ΤΑΜΕΙΑΚΕΣ ΕΚΡΟΕΣ</b>		
	201	ΜΕΙΩΣΗ(ΕΠΙΣΤΡΟΦΗ ) ΜΕΤΟΧΙΚΟΥ ΚΕΦΑΛΑΙΟΥ		
	202	ΕΠΙΣΤΡΟΦΗ ΕΠΙΧΟΡΗΓΗΣΕΩΝ ΠΑΓΙΩΝ		
	203	ΜΕΙΩΣΗ ΜΑΚΡΟΠΡΟΘΕΣΜΩΝ ΥΠΟΧΡΕΩΣΕΩΝ		
	204	ΜΕΙΩΣΗ ΒΡΑΧΥΠΡΟΘΕΣΜΩΝ ΥΠΟΧΡΕΩΣΕΩΝ (ΛΟΓ. ΤΡΑΠΕΖΩΝ)		
	205	ΤΟΚΟΙ ΠΛΗΡΩΘΕΝΤΕΣ	805,23	5.457,33
	206	ΜΕΡΙΣΜΑΤΑ ΠΛΗΡΩΘΕΝΤΑ	153.673,07	181.659,50
	207	ΔΙΑΝΟΜΗ ΚΕΡΔΩΝ ΣΤΟ ΠΡΟΣΩΠΙΚΟ		
	208	ΑΜΟΙΒΕΣ Δ.Σ. ΑΠΟ ΚΕΡΔΗ ΧΡΗΣΕΩΣ		
		<b>ΣΥΝΟΛΟ ΤΑΜΕΙΑΚΩΝ ΕΚΡΟΩΝ (Γ200)</b>	<b>154.478,30</b>	<b>187.116,83</b>
<b>II</b>		<b>ΤΑΜΕΙΑΚΕΣ ΡΟΕΣ ΑΠΟ ΧΡΗΜΑΤΟΔΟΤΙΚΕΣ ΔΡΑΣΤ/ΤΕΣ (Γ100-Γ200)=Γ</b>	<b>-154.478,30</b>	<b>-187.116,83</b>
		<b>ΤΑΜΕΙΑΚΕΣ ΡΟΕΣ ΕΠΙΧΕΙΡΗΣΕΩΣ(αλγεβρικό άθροισμα Α+Β+Γ) ΠΛΕΟΝ:ΧΡΗΜΑΤΙΚΑ ΔΙΑΘΕΣΙΜΑ ΕΝΑΡΞΗ ΧΡΗΣΕΩΣ 2002</b>	<b>-376.223,16</b>	<b>-369.431,60</b>
			<b>945.147,44</b>	<b>1.314.579,04</b>
		<b>ΧΡΗΜΑΤΙΚΑ ΔΙΑΘΕΣΙΜΑ ΤΕΛΟΣ ΧΡΗΣΕΩΣ 2002</b>	<b>568.924,28</b>	<b>945.147,44</b>

Αθήνα 20 Φεβρουαρίου 2003

Ο ΠΡΟΕΔΡΟΣ ΚΑΙ  
ΓΕΝΙΚΟΣ ΔΙΕΥΘΥΝΤΗΣ

ΟΥΡΑΝΗ-ΡΑΛΛΗΣ ΟΥΡΑΝΗΛΙΔΗΣ

Ο ΔΙΕΥΘΥΝΩΝ  
ΣΥΜΒΟΥΛΟΣ

ΙΩΑΝΝΗΣ Κ. ΔΑΜΙΓΟΣ

Ο ΛΟΓΙΣΤΗΣ

ΔΗΜΗΤΡΙΟΣ Ι. ΣΠΑΝΟΠΟΥΛΟΣ

**Βεβαίωση Ελέγχου Ορκωτού Ελεγκτή - Λογιστή**

Ελέγξαμε την ανωτέρω Κατάσταση Ταμειακών Ροών της Ανώνυμης Εταιρίας ΛΑΝΑΚΑΜ Α.Ε της χρήσεως 2002 και είναι αυτή που αναφέρεται στο από 25/2/2003 πιστοποιητικό ελέγχου των Οικονομικών Καταστάσεων της χρήσεως αυτής. Κατά την γνώμη μας η προαναφερόμενη Κατάσταση Ταμειακών Ροών απεικονίζει τις ταμιακές εισροές και εκροές από τις κατά την χρήση δραστηριότητες της ανωτέρω εταιρίας.

**Αθήνα 25 Φεβρουαρίου 2003**  
**Ο Ορκωτός Ελεγκτής Λογιστής**

**ΕΜΜΑΝΟΥΗΛ Ι. ΚΑΠΑΝΤΑΗΣ**  
**Α.Μ.ΣΟΕΛ 10781**

ΕΠΩΝΥΜΙΑ		ΛΑΝΑΚΑΜ Α.Ε	
Α.Μ.Α.Ε.		6032/06/Β/86/65	
ΚΑΤΑΣΤΑΣΗ ΤΑΜΕΙΑΚΩΝ ΡΟΩΝ ΤΗΣ ΧΡΗΣΕΩΣ:		2003	
Α/Α	ΑΝΑΛΥΣΗ	ΠΟΣΑ	
		EURO	
		ΧΡΗΣΗ 2003	ΠΡ. ΧΡΗΣΗ 2002
	<b>ΤΑΜΕΙΑΚΕΣ ΡΟΕΣ ΑΠΟ ΣΥΝΗΘΕΙΣ (ΛΕΙΤΟΥΡΓΙΚΕΣ) ΔΡΑΣΤΗΡΙΟΤΗΤΕΣ</b>		
<b>A</b>	<b>100 ΤΑΜΕΙΑΚΕΣ ΕΙΣΡΟΕΣ</b>		
	101 ΠΩΛΗΣΕΙΣ	2.111.369,81	4.014.679,63
	102 ΑΛΛΑ ΕΣΟΔΑ ΕΚΜΕΤΑΛΛΕΥΣΕΩΣ	59.805,22	45.538,89
	103 ΕΚΤΑΚΤΑ ΚΑΙ ΑΝΟΡΓΑΝΑ ΕΣΟΔΑ(36124.24+3870.12) ΕΣΟΔΑ ΠΡΟΗΓ. ΧΡΗΣΕΩΝ		39.994,36
	105 ΠΙΣΤΩΤΙΚΟΙ (ΤΟΚΟΙ) ΚΑΤΑΘΕΣΕΩΝ	60.220,81	42.358,57
	106 ΕΣΟΔΑ ΧΡΕΟΓΡΑΦΩΝ	0,00	6.053,32
	107 ΠΩΛΗΣΗ ΧΡΕΩΓΡΑΦΩΝ	144.979,09	
	108 ΜΕΙΩΣΗ ΑΠΑΙΤΗΣΕΩΝ		269.705,12
	ΑΦΑΙΡΟΥΝΤΑΙ		
	109 ΑΓΟΡΑ ΧΡΕΟΓΡΑΦΩΝ	-85.203,75	
	110 ΑΥΞΗΣΗ ΑΠΑΙΤΗΣΕΩΝ	-83.459,50	
	<b>ΣΥΝΟΛΟ ΤΑΜΕΙΑΚΩΝ ΕΙΣΡΟΩΝ (Α100)</b>	<b>2.207.711,68</b>	<b>4.418.329,89</b>
<b>A</b>	<b>200 ΤΑΜΕΙΑΚΕΣ ΕΚΡΟΕΣ</b>		
	201 ΚΟΣΤΟΣ ΠΩΛΗΘΕΝΤΩΝ(ΜΕΙΟΝ ΑΠΟΣΒΕΣΕΙΣ ΚΑΙ ΠΡΟΒΛΕΨΕΙΣ)	1.872.945,20	3.327.661,90
	202 ΕΞΟΔΑ ΛΕΙΤΟΥΡΓΙΑΣ ΔΙΟΙΚΗΣΕΩΣ	71.569,47	96.505,55
	203 ΕΞΟΔΑ ΛΕΙΤΟΥΡΓΙΑΣ ΕΡΕΥΝΩΝ ΚΑΙ ΑΝΑΠΤΥΞΕΩΣ		
	204 ΕΞΟΔΑ ΛΕΙΤΟΥΡΓΙΑΣ ΔΙΑΘΕΣΕΩΣ	261.358,97	330.277,37
	205 ΕΞΟΔΑ ΥΠΟΑΠΑΣΧΟΛΗΣΕΩΣ/ΑΔΡΑΝΕΙΑΣ		
	206 ΑΛΛΑ ΕΞΟΔΑ (ΕΚΤΑΚΤΑ-Λ.81.00 & Λ. 82.00)	2.328,81	38.002,79
	207 ΑΥΞΗΣΗ ΑΠΟΘΕΜΑΤΩΝ		599.176,08
	208 ΑΥΞΗΣΗ ΜΕΤΑΒΑΤΙΚΩΝ ΛΟΓ. ΕΝΕΡΓΗΤΙΚΟΥ ΜΕΙΩΣΗ ΜΕΤΑΒΑΤΙΚΩΝ ΛΟΓ.		
	209 ΠΑΘΗΤΙΚΟΥ		
	210 ΜΕΙΩΣΗ ΒΡΑΧΥΠΡΟΘΕΣΜΩΝ ΥΠΟΧΡ.(ΠΛΗΝ ΤΡΑΠΕΖΩΝ-ΥΠΟΧΡ. ΦΟΡ.- ΜΕΡΙΣΜΑΤΩΝ)	241.921,11	52.848,45
	ΑΦΑΙΡΟΥΝΤΑΙ:		
	211 ΜΕΙΩΣΗ ΑΠΟΘΕΜΑΤΩΝ	-45.137,38	
	212 ΜΕΙΩΣΗ ΜΕΤΑΒΑΤΙΚΩΝ ΛΟΓ. ΕΝΕΡΓΗΤΙΚΟΥ		
	213 ΑΥΞΗΣΗ ΜΕΤΑΒΑΤΙΚΩΝ ΛΟΓ. ΠΑΘΗΤΙΚΟΥ		
	214 ΑΥΞΗΣΗ ΒΡΑΧΥΠΡΟΘΕΣΜΩΝ ΥΠΟΧΡ. (ΠΛΗΝ ΤΡΑΠΕΖΩΝ)		
	<b>ΣΥΝΟΛΟ ΤΑΜΕΙΑΚΩΝ ΕΚΡΟΩΝ (Α 200)</b>	<b>2.404.986,18</b>	<b>4.444.472,14</b>
<b>A</b>	<b>300 ΤΑΜΕΙΑΚΕΣ ΕΚΡΟΕΣ ΦΟΡΩΝ</b>		
	301 ΦΟΡΟΙ ΕΙΣΟΔΗΜΑΤΟΣ	2.306,48	120.300,28
	302 ΜΗ ΕΝΣΩΤΑΤΟΥΜΕΝΟΙ ΣΤΟ ΛΕΙΤΟΥΡΓΙΚΟ ΚΟΣΤΟΣ ΦΟΡΟΙ	18.568,80	18.568,80
	303 ΔΙΑΦΟΡΕΣ ΦΟΡΟΛΟΓΟΓΙΚΟΥ ΕΛΕΓΧΟΥ		
	304 ΜΕΙΩΣΗ ΥΠΟΧΡΕΩΣΕΩΝ ΑΠΟ ΦΟΡΟΥΣ -ΤΕΛΗ		62.721,07
	ΑΦΑΙΡΕΙΤΑΙ:		
	305 ΑΥΞΗΣΗ ΥΠΟΧΡΕΩΣΕΩΝ ΑΠΟ ΦΟΡΟΥΣ -ΤΕΛΗ	-12.340,50	

		<b>ΣΥΝΟΛΟ ΤΑΜΕΙΑΚΩΝ ΕΚΡΟΩΝ ΦΟΡΩΝ (Α 300)</b>	8.534,78	201.590,15
		<b>ΤΑΜΕΙΑΚΕΣ ΡΟΕΣ ΑΠΟ ΣΥΝΗΘΕΙΣ ( ΛΕΙΤΟΥΡΓΙΚΕΣ ) ΔΡΑΣΤΗΡΙΟΤΗΤΕΣ</b> <b>ΑΛΓΕΒΡΙΚΟ ΑΘΡΟΙΣΜΑ Α100-Α200-Α300=Α</b>	-205.809,28	-227.732,40
<b>Β</b>		<b>ΤΑΜΕΙΑΚΕΣ ΡΟΕΣ ΑΠΟ ΕΠΕΝΔΥΤΙΚΕΣ ΔΡΑΣΤΗΡΙΟΤΗΤΕΣ</b>		
<b>Β</b>	100	<b>ΤΑΜΕΙΑΚΕΣ ΕΙΣΡΟΕΣ</b>		
	101	ΠΩΛΗΣΗ ΑΣΩΜΑΤΩΝ ΑΚΙΝΗΤΟΠΟΙΗΣΕΩΝ		
	102	ΠΩΛΗΣΗ ΕΝΣΩΜΑΤΩΝ ΑΚΙΝΗΤΟΠΟΙΗΣΕΩΝ		1.244,00
	103	ΠΩΛΗΣΗ ΣΥΜΜΕΤΟΧΩΝ ΚΑΙ ΤΙΤΛΩΝ ΑΚΙΝΗΤΟΠΟΙΗΣΕΩΝ		
	104	ΜΕΙΩΣΗ ΜΑΚΡΟΠΡΟΘΕΣΜΩΝ ΑΠΑΙΤΗΣΕΩΝ		
	105	ΕΣΟΔΑ ΣΥΜΜΕΤΟΧΩΝ ΚΑΙ ΤΙΤΛΩΝ ΑΚΙΝΗΤΟΠΟΙΗΣΕΩΝ	19.053,54	27.153,54
	106	ΠΙΣΤΩΤΙΚΟΙ ΤΟΚΟΙ (ΜΑΚΡΟΠΡΟΘΕΣΜΩΝ ΚΛΠ ΑΠΑΙΤΗΣΕΩΝ)		
		<b>ΣΥΝΟΛΟ ΤΑΜΕΙΑΚΩΝ ΕΙΣΡΟΩΝ(Β100)</b>	19.053,54	28.397,54
<b>Β</b>	200	<b>ΤΑΜΕΙΑΚΕΣ ΕΚΡΟΕΣ</b>		
	201	ΑΓΟΡΑ ΑΣΩΜΑΤΩΝ ΑΚΙΝΗΤΟΠΟΙΗΣΕΩΝ		
	202	ΑΓΟΡΑ ΕΝΣΩΜΑΤΩΝ ΑΚΙΝΗΤΟΠΟΙΗΣΕΩΝ	5.834,78	22.410,00
	203	ΑΓΟΡΑ ΣΥΜΜΕΤΟΧΩΝ ΚΑΙ ΤΙΤΛΩΝ ΑΚΙΝΗΤΟΠΟΙΗΣΕΩΝ	11.400,00	
	204	ΑΥΞΗΣΗ ΜΑΚΡΟΠΡΟΘΕΣΜΩΝ ΑΠΑΙΤΗΣΕΩΝ		
	205	ΑΥΞΗΣΗ ΕΞΟΔΩΝ ΕΓΚΑΤΑΣΤΑΣΕΩΣ		
		<b>ΣΥΝΟΛΟ ΤΑΜΕΙΑΚΩΝ ΕΚΡΟΩΝ (Β200)</b>	17.234,78	22.410,00
		<b>ΤΑΜΕΙΑΚΕΣ ΡΟΕΣ ΑΠΟ ΕΠΕΝΔΥΤΙΚΕΣ ΔΡΑΣΤΗΡΙΟΤΗΤΕΣ (Β100-Β200)=Β</b>	1.818,76	5.987,54
<b>Γ</b>		<b>ΤΑΜΕΙΑΚΕΣ ΡΟΕΣ ΑΠΟ ΧΡΗΜΑΤΟΔΟΤΙΚΕΣ ΔΡΑΣΤΗΡΙΟΤΗΤΕΣ</b>		
<b>Γ</b>	100	<b>ΤΑΜΕΙΑΚΕΣ ΕΙΣΡΟΕΣ</b>		
	101	ΕΙΣΠΡ. ΑΥΞ. Μ/Κ ΚΑΙ ΔΙΑΦ. ΥΠΕΡ ΤΟ ΑΡΤΙΟ		
	102	ΕΙΣΠΡΑΞΗ ΕΠΙΧΟΡΗΓΗΣΕΩΝ ΠΑΓΙΩΝ		
	103	ΑΥΞΗΣΗ ΜΑΚΡΟΠΡΟΘΕΣΜΩΝ ΥΠΟΧΡΕΩΣΕΩΝ		
	104	ΑΥΞΗΣΗ ΒΡΑΧΥΠΡΟΘΕΣΜΩΝ ΥΠΟΧΡΕΩΣΕΩΝ (ΛΟΓΑΡΙΑΣΜΟΙ ΤΡΑΠΕΖΩΝ)		
		<b>ΣΥΝΟΛΟ ΤΑΜΕΙΑΚΩΝ ΕΙΣΡΟΩΝ (Γ100)</b>		
<b>Γ</b>	200	<b>ΤΑΜΕΙΑΚΕΣ ΕΚΡΟΕΣ</b>		
	201	ΜΕΙΩΣΗ(ΕΠΙΣΤΡΟΦΗ ) ΜΕΤΟΧΙΚΟΥ ΚΕΦΑΛΑΙΟΥ		
	202	ΕΠΙΣΤΡΟΦΗ ΕΠΙΧΟΡΗΓΗΣΕΩΝ ΠΑΓΙΩΝ		
	203	ΜΕΙΩΣΗ ΜΑΚΡΟΠΡΟΘΕΣΜΩΝ ΥΠΟΧΡΕΩΣΕΩΝ		
	204	ΜΕΙΩΣΗ ΒΡΑΧΥΠΡΟΘΕΣΜΩΝ ΥΠΟΧΡΕΩΣΕΩΝ (ΛΟΓ. ΤΡΑΠΕΖΩΝ)		
	205	ΤΟΚΟΙ ΠΛΗΡΩΘΕΝΤΕΣ ΜΕΡΙΣΜΑΤΑ	12.304,10	805,23
	206	ΠΛΗΡΩΘΕΝΤΑ		153.673,07
	207	ΔΙΑΝΟΜΗ ΚΕΡΔΩΝ ΣΤΟ ΠΡΟΣΩΠΙΚΟ		
	208	ΑΜΟΙΒΕΣ Δ.Σ. ΑΠΟ ΚΕΡΔΗ ΧΡΗΣΕΩΣ		
		<b>ΣΥΝΟΛΟ ΤΑΜΕΙΑΚΩΝ ΕΚΡΟΩΝ (Γ200)</b>	12.304,10	154.478,30
<b>II</b>		<b>ΤΑΜΕΙΑΚΕΣ ΡΟΕΣ ΑΠΟ ΧΡΗΜΑΤΟΔΟΤΙΚΕΣ ΔΡΑΣΤ/ΤΕΣ (Γ100-Γ200)=Γ</b>	-12.304,10	-154.478,30
		<b>ΤΑΜΕΙΑΚΕΣ ΡΟΕΣ ΕΠΙΧΕΙΡΗΣΕΩΣ(αλγεβρικό άθροισμα Α+Β+Γ)</b>	-216.294,62	-376.223,16
		<b>ΠΛΕΟΝ:ΧΡΗΜΑΤΙΚΑ ΔΙΑΘΕΣΙΜΑ ΕΝΑΡΞΗ ΧΡΗΣΕΩΣ 2003</b>	568.924,28	945.147,44
		<b>ΧΡΗΜΑΤΙΚΑ ΔΙΑΘΕΣΙΜΑ ΤΕΛΟΣ ΧΡΗΣΕΩΣ 2003</b>	352.629,66	568.924,28



**Αθήνα, 30 Απριλίου 2004**

**Ο ΠΡΟΕΔΡΟΣ**

**Ο ΔΙΕΥΘ.ΣΥΜΒΟΥΛΟΣ  
& ΓΕΝ.ΔΙΕΥΘΥΝΤΗΣ**

**Ο ΛΟΓΙΣΤΗΣ**

**ΟΥΡΑΗΛ-ΡΑΛΛΗΣ ΟΥΡΑΗΛΙΔΗΣ**

**ΙΩΑΝΝΗΣ Κ. ΔΑΜΙΓΟΣ**

**ΔΗΜΗΤΡΙΟΣ Ι. ΣΠΑΝΟΠΟΥΛΟΣ**

**Βεβαίωση Ελέγχου Ορκωτού Ελεγκτή - Λογιστή**

Ελέγξαμε την ανωτέρω Κατάσταση Ταμειακών Ροών της Ανώνυμης Εταιρίας ΛΑΝΑΚΑΜ Α.Ε της χρήσεως 2003 και είναι αυτή που αναφέρεται στο από 5/5/2004 πιστοποιητικό ελέγχου των Οικονομικών Καταστάσεων της χρήσεως αυτής. Κατά την γνώμη μας η προαναφερόμενη Κατάσταση Ταμειακών Ροών απεικονίζει τις ταμιακές εισροές και εκροές από τις κατά την χρήση δραστηριότητες της ανωτέρω εταιρίας.

**Αθήνα, 5 Μαΐου 2004**

**Ο Ορκωτός Ελεγκτής Λογιστής**

**ΣΠΥΡΟΣ Θ. ΛΥΚΟΥΔΗΣ  
Α.Μ.ΣΟΕΛ 13801  
ΣΟΛ Α.Ε.Ο.Ε.**

ΕΠΩΝΥΜΙΑ		ΛΑΝΑΚΑΜ Α.Ε	
Α.Μ.Α.Ε.		6032/06/Β/86/65	
ΚΑΤΑΣΤΑΣΗ ΤΑΜΕΙΑΚΩΝ ΡΟΩΝ ΤΗΣ ΧΡΗΣΕΩΣ:		2004	
Α/Α	ΑΝΑΛΥΣΗ	ΠΟΣΑ	
		EURO	
		ΧΡΗΣΗ 2004	ΠΡ. ΧΡΗΣΗ 2003
	<b>ΤΑΜΕΙΑΚΕΣ ΡΟΕΣ ΑΠΟ ΣΥΝΗΘΕΙΣ (ΛΕΙΤΟΥΡΓΙΚΕΣ) ΔΡΑΣΤΗΡΙΟΤΗΤΕΣ</b>		
<b>A</b>	<b>100 ΤΑΜΕΙΑΚΕΣ ΕΙΣΡΟΕΣ</b>		
	101 ΠΩΛΗΣΕΙΣ	3.031.906,80	2.111.369,81
	102 ΑΛΛΑ ΕΣΟΔΑ ΕΚΜΕΤΑΛΛΕΥΣΕΩΣ	51.864,60	59.805,22
	103 ΕΚΤΑΚΤΑ ΚΑΙ ΑΝΟΡΓΑΝΑ ΕΣΟΔΑ	11.368,68	
	104 ΕΣΟΔΑ ΠΡΟΗΓ. ΧΡΗΣΕΩΝ		
	105 ΠΙΣΤΩΤΙΚΟΙ (ΤΟΚΟΙ) ΚΑΤΑΘΕΣΕΩΝ	1.856,78	60.220,81
	106 ΕΣΟΔΑ ΧΡΕΟΓΡΑΦΩΝ		0,00
	107 ΠΩΛΗΣΗ ΧΡΕΩΓΡΑΦΩΝ		144.979,09
	108 ΜΕΙΩΣΗ ΑΠΑΙΤΗΣΕΩΝ		
	ΑΦΑΙΡΟΥΝΤΑΙ		
	109 ΑΓΟΡΑ ΧΡΕΟΓΡΑΦΩΝ		-85.203,75
	110 ΑΥΞΗΣΗ ΑΠΑΙΤΗΣΕΩΝ	-484.787,57	-83.459,50
	<b>ΣΥΝΟΛΟ ΤΑΜΕΙΑΚΩΝ ΕΙΣΡΟΩΝ (Α100)</b>	<b>2.612.209,29</b>	<b>2.207.711,68</b>
<b>A</b>	<b>200 ΤΑΜΕΙΑΚΕΣ ΕΚΡΟΕΣ</b>		
	201 ΚΟΣΤΟΣ ΠΩΛΗΘΕΝΤΩΝ(ΜΕΙΟΝ ΑΠΟΣΒΕΣΕΙΣ ΚΑΙ ΠΡΟΒΛΕΨΕΙΣ)	2.710.576,15	1.872.945,20
	202 ΕΞΟΔΑ ΛΕΙΤΟΥΡΓΙΑΣ ΔΙΟΙΚΗΣΕΩΣ	74.905,29	71.569,47
	203 ΕΞΟΔΑ ΛΕΙΤΟΥΡΓΙΑΣ ΕΡΕΥΝΩΝ ΚΑΙ ΑΝΑΠΤΥΞΕΩΣ		
	204 ΕΞΟΔΑ ΛΕΙΤΟΥΡΓΙΑΣ ΔΙΑΘΕΣΕΩΣ	290.458,22	261.358,97
	205 ΕΞΟΔΑ ΥΠΟΑΠΑΣΧΟΛΗΣΕΩΣ/ΑΔΡΑΝΕΙΑΣ		
	206 ΑΛΛΑ ΕΞΟΔΑ (ΕΚΤΑΚΤΑ-Λ.81.00 &Λ. 82.00)	1.272,84	2.328,81
	207 ΑΥΞΗΣΗ ΑΠΟΘΕΜΑΤΩΝ		
	208 ΑΥΞΗΣΗ ΜΕΤΑΒΑΤΙΚΩΝ ΛΟΓ. ΕΝΕΡΓΗΤΙΚΟΥ	17.378,05	
	209 ΜΕΙΩΣΗ ΜΕΤΑΒΑΤΙΚΩΝ ΛΟΓ. ΠΑΘΗΤΙΚΟΥ		
	210 ΜΕΙΩΣΗ ΒΡΑΧΥΠΡΟΘΕΣΜΩΝ ΥΠΟΧΡ.(ΠΛΗΝ ΤΡΑΠΕΖΩΝ-ΥΠΟΧΡ. ΦΟΡ.- ΜΕΡΙΣΜΑΤΩΝ)		241.921,11
	ΑΦΑΙΡΟΥΝΤΑΙ:		
	211 ΜΕΙΩΣΗ ΑΠΟΘΕΜΑΤΩΝ	-531.311,25	-45.137,38
	212 ΜΕΙΩΣΗ ΜΕΤΑΒΑΤΙΚΩΝ ΛΟΓ. ΕΝΕΡΓΗΤΙΚΟΥ		
	213 ΑΥΞΗΣΗ ΜΕΤΑΒΑΤΙΚΩΝ ΛΟΓ. ΠΑΘΗΤΙΚΟΥ		
	214 ΑΥΞΗΣΗ ΒΡΑΧΥΠΡΟΘΕΣΜΩΝ ΥΠΟΧΡ. (ΠΛΗΝ ΤΡΑΠΕΖΩΝ)	-149.983,93	
	<b>ΣΥΝΟΛΟ ΤΑΜΕΙΑΚΩΝ ΕΚΡΟΩΝ (Α 200)</b>	<b>2.413.295,37</b>	<b>2.404.986,18</b>
<b>A</b>	<b>300 ΤΑΜΕΙΑΚΕΣ ΕΚΡΟΕΣ ΦΟΡΩΝ</b>		
	301 ΦΟΡΟΙ ΕΙΣΟΔΗΜΑΤΟΣ	8.393,01	2.306,48
	302 ΜΗ ΕΝΣΩΤΑΤΟΥΜΕΝΟΙ ΣΤΟ ΛΕΙΤΟΥΡΓΙΚΟ ΚΟΣΤΟΣ ΦΟΡΟΙ	18.568,80	18.568,80
	303 ΔΙΑΦΟΡΕΣ ΦΟΡΟΛΟΓΟΓΙΚΟΥ ΕΛΕΓΧΟΥ		
	304 ΜΕΙΩΣΗ ΥΠΟΧΡΕΩΣΕΩΝ ΑΠΟ ΦΟΡΟΥΣ -ΤΕΛΗ		
	ΑΦΑΙΡΕΙΤΑΙ:		
	305 ΑΥΞΗΣΗ ΥΠΟΧΡΕΩΣΕΩΝ ΑΠΟ ΦΟΡΟΥΣ -ΤΕΛΗ	-13.084,28	-12.340,50
	<b>ΣΥΝΟΛΟ ΤΑΜΕΙΑΚΩΝ ΕΚΡΟΩΝ ΦΟΡΩΝ (Α 300)</b>	<b>13.877,53</b>	<b>8.534,78</b>
	<b>ΤΑΜΕΙΑΚΕΣ ΡΟΕΣ ΑΠΟ ΣΥΝΗΘΕΙΣ (ΛΕΙΤΟΥΡΓΙΚΕΣ )</b>		

		<b>ΔΡΑΣΤΗΡΙΟΤΗΤΕΣ</b>		
		<b>ΑΛΓΕΒΡΙΚΟ ΑΘΡΟΙΣΜΑ (Α100-Α200-Α300=Α)</b>	185.036,39	-205.809,28
<b>Β</b>		<b>ΤΑΜΕΙΑΚΕΣ ΡΟΕΣ ΑΠΟ ΕΠΕΝΔΥΤΙΚΕΣ ΔΡΑΣΤΗΡΙΟΤΗΤΕΣ</b>		
<b>Β</b>	100	<b>ΤΑΜΕΙΑΚΕΣ ΕΙΣΡΟΕΣ</b>		
	101	ΠΩΛΗΣΗ ΑΣΩΜΑΤΩΝ ΑΚΙΝΗΤΟΠΟΙΗΣΕΩΝ		
	102	ΠΩΛΗΣΗ ΕΝΣΩΜΑΤΩΝ ΑΚΙΝΗΤΟΠΟΙΗΣΕΩΝ		
	103	ΠΩΛΗΣΗ ΣΥΜΜΕΤΟΧΩΝ ΚΑΙ ΤΙΤΛΩΝ ΑΚΙΝΗΤΟΠΟΙΗΣΕΩΝ		
	104	ΜΕΙΩΣΗ ΜΑΚΡΟΠΡΟΘΕΣΜΩΝ ΑΠΑΙΤΗΣΕΩΝ		
	105	ΕΣΟΔΑ ΣΥΜΜΕΤΟΧΩΝ ΚΑΙ ΤΙΤΛΩΝ ΑΚΙΝΗΤΟΠΟΙΗΣΕΩΝ		19.053,54
	106	ΠΙΣΤΩΤΙΚΟΙ ΤΟΚΟΙ (ΜΑΚΡΟΠΡΟΘΕΣΜΩΝ ΚΛΠ ΑΠΑΙΤΗΣΕΩΝ)		
		<b>ΣΥΝΟΛΟ ΤΑΜΕΙΑΚΩΝ ΕΙΣΡΟΩΝ(Β100)</b>	0,00	19.053,54
<b>Β</b>	200	<b>ΤΑΜΕΙΑΚΕΣ ΕΚΡΟΕΣ</b>		
	201	ΑΓΟΡΑ ΑΣΩΜΑΤΩΝ ΑΚΙΝΗΤΟΠΟΙΗΣΕΩΝ		
	202	ΑΓΟΡΑ ΕΝΣΩΜΑΤΩΝ ΑΚΙΝΗΤΟΠΟΙΗΣΕΩΝ	40.596,69	5.834,78
	203	ΑΓΟΡΑ ΣΥΜΜΕΤΟΧΩΝ ΚΑΙ ΤΙΤΛΩΝ ΑΚΙΝΗΤΟΠΟΙΗΣΕΩΝ		11.400,00
	204	ΑΥΞΗΣΗ ΜΑΚΡΟΠΡΟΘΕΣΜΩΝ ΑΠΑΙΤΗΣΕΩΝ		
	205	ΑΥΞΗΣΗ ΕΞΟΔΩΝ ΕΓΚΑΤΑΣΤΑΣΕΩΣ		
		<b>ΣΥΝΟΛΟ ΤΑΜΕΙΑΚΩΝ ΕΚΡΟΩΝ (Β200)</b>	40.596,69	17.234,78
		<b>ΤΑΜΕΙΑΚΕΣ ΡΟΕΣ ΑΠΟ ΕΠΕΝΔΥΤΙΚΕΣ ΔΡΑΣΤΗΡΙΟΤΗΤΕΣ (Β100-Β200)=Β</b>	-40.596,69	1.818,76
<b>Γ</b>		<b>ΤΑΜΕΙΑΚΕΣ ΡΟΕΣ ΑΠΟ ΧΡΗΜΑΤΟΔΟΤΙΚΕΣ ΔΡΑΣΤΗΡΙΟΤΗΤΕΣ</b>		
<b>Γ</b>	100	<b>ΤΑΜΕΙΑΚΕΣ ΕΙΣΡΟΕΣ</b>		
	101	ΕΙΣΠΡ. ΑΥΞ. Μ/Κ ΚΑΙ ΔΙΑΦ. ΥΠΕΡ ΤΟ ΑΡΤΙΟ		
	102	ΕΙΣΠΡΑΞΗ ΕΠΙΧΟΡΗΓΗΣΕΩΝ ΠΑΓΙΩΝ		
	103	ΑΥΞΗΣΗ ΜΑΚΡΟΠΡΟΘΕΣΜΩΝ ΥΠΟΧΡΕΩΣΕΩΝ		
	104	ΑΥΞΗΣΗ ΒΡΑΧΥΠΡΟΘΕΣΜΩΝ ΥΠΟΧΡΕΩΣΕΩΝ (ΛΟΓΑΡΙΑΣΜΟΙ ΤΡΑΠΕΖΩΝ)		
		<b>ΣΥΝΟΛΟ ΤΑΜΕΙΑΚΩΝ ΕΙΣΡΟΩΝ (Γ100)</b>	0,00	0,00
<b>Γ</b>	200	<b>ΤΑΜΕΙΑΚΕΣ ΕΚΡΟΕΣ</b>		
	201	ΜΕΙΩΣΗ(ΕΠΙΣΤΡΟΦΗ ) ΜΕΤΟΧΙΚΟΥ ΚΕΦΑΛΑΙΟΥ		
	202	ΕΠΙΣΤΡΟΦΗ ΕΠΙΧΟΡΗΓΗΣΕΩΝ ΠΑΓΙΩΝ		
	203	ΜΕΙΩΣΗ ΜΑΚΡΟΠΡΟΘΕΣΜΩΝ ΥΠΟΧΡΕΩΣΕΩΝ		
	204	ΜΕΙΩΣΗ ΒΡΑΧΥΠΡΟΘΕΣΜΩΝ ΥΠΟΧΡΕΩΣΕΩΝ (ΛΟΓ. ΤΡΑΠΕΖΩΝ)		
	205	ΤΟΚΟΙ ΠΛΗΡΩΘΕΝΤΕΣ	704,21	12.304,10
	206	ΜΕΡΙΣΜΑΤΑ ΠΛΗΡΩΘΕΝΤΑ	174.383,62	
	207	ΔΙΑΝΟΜΗ ΚΕΡΔΩΝ ΣΤΟ ΠΡΟΣΩΠΙΚΟ		
	208	ΑΜΟΙΒΕΣ Δ.Σ. ΑΠΟ ΚΕΡΔΗ ΧΡΗΣΕΩΣ		
		<b>ΣΥΝΟΛΟ ΤΑΜΕΙΑΚΩΝ ΕΚΡΟΩΝ (Γ200)</b>	175.087,83	12.304,10
<b>II</b>		<b>ΤΑΜΕΙΑΚΕΣ ΡΟΕΣ ΑΠΟ ΧΡΗΜΑΤΟΔΟΤΙΚΕΣ ΔΡΑΣΤ/ΤΕΣ (Γ100-Γ200)=Γ</b>	-175.087,83	-12.304,10
		<b>ΤΑΜΕΙΑΚΕΣ ΡΟΕΣ ΕΠΙΧΕΙΡΗΣΕΩΣ(αλγεβρικό άθροισμα Α+Β+Γ)</b>	-30.648,13	-216.294,62
		<b>ΠΛΕΟΝ:ΧΡΗΜΑΤΙΚΑ ΔΙΑΘΕΣΙΜΑ ΕΝΑΡΞΗ ΧΡΗΣΕΩΣ 2004</b>	352.629,66	568.924,28
		<b>ΧΡΗΜΑΤΙΚΑ ΔΙΑΘΕΣΙΜΑ ΤΕΛΟΣ ΧΡΗΣΕΩΣ 2004</b>	321.981,53	352.629,66

Αθήνα , 22 Φεβρουαρίου 2005

**Ο ΠΡΟΕΔΡΟΣ ΚΑΙ  
ΓΕΝΙΚΟΣ ΔΙΕΥΘΥΝΤΗΣ**

**Ο ΔΙΕΥΘΥΝΩΝ  
ΣΥΜΒΟΥΛΟΣ**

**Ο ΛΟΓΙΣΤΗΣ**

**ΟΥΡΑΗΛ-ΡΑΛΛΗΣ ΟΥΡΑΗΛΙΔΗΣ**

**ΙΩΑΝΝΗΣ Κ.  
ΔΑΜΙΓΟΣ**

**ΔΗΜΗΤΡΙΟΣ Ι. ΣΠΑΝΟΠΟΥΛΟΣ**

**Βεβαίωση Ελέγχου Ορκωτού Ελεγκτή - Λογιστή**

Ελέγξαμε την ανωτέρω Κατάσταση Ταμειακών Ροών της Ανώνυμης Εταιρίας ΛΑΝΑΚΑΜ Α.Ε της χρήσεως 2004 και είναι αυτή που αναφέρεται στο από 24/2/2005 πιστοποιητικό ελέγχου των Οικονομικών Καταστάσεων της χρήσεως αυτής. Κατά την γνώμη μας η προαναφερόμενη Κατάσταση Ταμειακών Ροών απεικονίζει τις ταμιακές εισροές και εκροές από τις κατά την χρήση δραστηριότητες της ανωτέρω εταιρίας.

**Αθήνα , 24 Φεβρουαρίου 2005  
Ο Ορκωτός Ελεγκτής Λογιστής**

**ΣΠΥΡΟΣ Θ. ΛΥΚΟΥΔΗΣ  
Α.Μ.ΣΟΕΛ 13801  
ΣΟΛ Α.Ε.Ο.Ε.**

## **14. ΠΡΟΣΑΡΤΗΜΑ ΤΟΥ ΙΣΟΛΟΓΙΣΜΟΥ**

**ΤΗΣ 31<sup>ΗΣ</sup> ΔΕΚΕΜΒΡΙΟΥ 2004**

- Παρ. 1. ΣΥΝΤΟΜΗ ΚΑΤΑΡΤΙΣΗ ΚΑΙ ΔΟΜΗ ΤΩΝ ΟΙΚΟΝΟΜΙΚΩΝ ΚΑΤΑΣΤΑΣΕΩΝ- ΠΑΡΕΚΚΛΙΣΕΙΣ ΠΟΥ ΕΓΙΝΑΝ ΧΑΡΙΝ ΤΗΣ ΑΡΧΗΣ ΤΗΣ ΠΡΑΓΜΑΤΙΚΗΣ ΕΙΚΟΝΑΣ**
- Παρ. 2. ΑΠΟΤΙΜΗΣΗ ΠΕΡΙΟΥΣΙΑΚΩΝ ΣΤΟΙΧΕΙΩΝ**
- Παρ. 3. ΠΑΓΙΟ ΕΝΕΡΓΗΤΙΚΟ ΚΑΙ ΕΞΟΔΑ ΕΓΚΑΤΑΣΤΑΣΕΩΝ – ΠΙΝΑΚΑΣ ΠΑΓΙΩΝ ΣΤΟΙΧΕΙΩΝ ΠΑΓΙΟΥ ΕΝΕΡΓΗΤΙΚΟΥ**
- Παρ. 4. ΣΥΜΜΕΤΟΧΕΣ ΤΗΣ ΕΤΑΙΡΙΑΣ**
- Παρ. 5. ΑΠΟΘΕΜΑΤΑ**
- Παρ. 6. ΜΕΤΟΧΙΚΟ ΚΕΦΑΛΑΙΟ**
- Παρ. 7. ΠΡΟΒΛΕΨΕΙΣ ΚΑΙ ΥΠΟΧΡΕΩΣΕΙΣ**
- Παρ. 8. ΜΕΤΑΒΑΤΙΚΟΙ ΛΟΓΑΡΙΑΣΜΟΙ**
- Παρ. 9. ΛΟΓΑΡΙΑΣΜΟΙ ΤΑΞΕΩΣ**
- Παρ. 10. ΧΟΡΗΓΗΘΕΙΣΕΣ ΕΓΓΥΗΣΕΙΣ ΚΑΙ ΕΜΠΡΑΓΜΑΤΕΣ**
- Παρ. 11. ΑΜΟΙΒΕΣ, ΠΡΟΚΑΤΑΒΟΛΕΣ ΚΑΙ ΠΙΣΤΩΣΕΙΣ ΣΕ ΟΡΓΑΝΑ ΔΙΟΙΚΗΣΕΩΣ**
- Παρ. 12. ΑΠΟΤΕΛΕΣΜΑΤΑ ΧΡΗΣΕΩΣ**

**ΛΑΝΑΚΑΜ**  
**ΑΝΩΝΥΜΟΣ ΚΛΩΣΤΟΨΦΑΝΤΟΥΡΓΙΚΗ ΤΕΧΝΙΚΗ ΕΠΕΝΔΥΤΙΚΗ**  
**ΝΑΥΤΙΛΙΑΚΗ ΤΟΥΡΙΣΤΙΚΗ ΕΜΠΟΡΟΒΙΟΜΗΧΑΝΙΚΗ ΕΤΑΙΡΕΙΑ**

**ΜΕΣΟΓΕΙΩΝ 2-4 «ΠΥΡΓΟΣ ΑΘΗΝΩΝ» - ΑΘΗΝΑ**  
**ΑΡ. ΜΗΤΡ. Α.Ε. 6032/06/Β/86/65**

**ΠΡΟΣΑΡΤΗΜΑ**

**ΤΟΥ ΙΣΟΛΟΓΙΣΜΟΥ ΤΗΣ 31<sup>ΗΣ</sup> ΔΕΚΕΜΒΡΙΟΥ 2004**  
(βάσει των διατάξεων του κωδικ. Ν.2190/1920, όπως ισχύει)

**παρ. 1. Σύντομη κατάρτιση και δομή των οικονομικών καταστάσεων. Παρεκκλίσεις που έγιναν χάριν της αρχής της πραγματικής εικόνας.**

- α) Άρθρο 42<sup>α</sup> παρ. 3 : Παρέκκλιση από τις σχετικές διατάξεις περί καταρτίσεως των ετησίων οικονομικών καταστάσεων, που κρίθηκε απαραίτητη για την εμφάνιση με απόλυτη σαφήνεια, της πραγματικής εικόνας που απαιτεί η διάταξη της παρ. 2 του άρθρου αυτού.
- Δεν έγινε.
- β) Άρθρο 42β παρ. Ι. : Παρέκκλιση από την αρχή του αμετάβλητου της δομής και μορφής εμφανίσεως του ισολογισμού και του λογαριασμού «αποτελέσματα χρήσεως».
- Δεν έγινε.
- γ) Άρθρο 42β παρ. 2 : Καταχώρηση στον προσιδιάζοντα λογαριασμό στοιχείου σχετιζομένου με περισσότερους υποχρεωτικούς λογαριασμούς.
- Δεν συνέτρεξε τέτοια περίπτωση.
- δ) Άρθρο 42β παρ. 3 : Προσαρμογή στην δομή και στους τίτλους των λογαριασμών με αραβική αρίθμηση, όταν η ειδική φύση της επιχειρήσεως το απαιτεί.
- Δεν συνέτρεξε τέτοια περίπτωση.
- ε) Άρθρο 42β παρ. 4 : Συμπτύξεις λογαριασμών του ισολογισμού που αντιστοιχούν σε αραβικούς αριθμούς, για τις οποίες (συμπτύξεις) συντρέχουν οι προϋποθέσεις της διατάξεως αυτής.
- Δεν έγινε.
- ζ) Άρθρο 42β παρ.5 : Αναμορφώσεις κονδυλίων προηγούμενης χρήσεως για να καταστούν ομοειδή και συγκρίσιμα με τα αντίστοιχα κονδύλια της κλειόμενης χρήσεως.

Σε ορισμένα κονδύλια προηγούμενης χρήσεως έγινε αναμόρφωση για να είναι συγκρίσιμα με τα αντίστοιχα κονδύλια της παρούσης χρήσεως.

**Παρ. 2****Αποτίμηση περιουσιακών στοιχείων**

α) Άρθρο 43<sup>α</sup> παρ.Ι-α : Μέθοδοι αποτιμήσεως των περιουσιακών στοιχείων και υπολογισμού των αποσβέσεων καθώς και των προβλέψεων για υποτιμήσεις τους.

1. Τα πάγια περιουσιακά στοιχεία εκτός γηπέδων και κτιρίων αποτιμήθηκαν στην αξία της τιμής κτίσεως, ενώ τα γήπεδα και κτίρια αποτιμήθηκαν στην αναπροσαρμοσμένη με βάση το Νόμο 2065/1992 αξίας τους, η οποία είναι προσαυξημένη με την αξία προσθηκών και βελτιώσεων και μειωμένη με τις προβλεπόμενες από τον Νόμο αποσβέσεις.  
Θα πρέπει να υπομνησθεί ότι για το ακίνητο της Καλλιθέας υπάρχει ενδιαφέρον του Δήμου Καλλιθέας για την δημιουργία πολιτιστικού κέντρου και για το ακίνητο του Πειραιά εισήγηση να κριθούν τα κτίσματα διατηρητέα.
2. Δεν συνέτρεξε περίπτωση σχηματισμού προβλέψεων υποτιμήσεως.
3. Οι συμμετοχές αφορούν μετοχές ανωνύμων εταιρειών, της ΕΛΦΙΚΟ Α.Ε. εισηγμένης εις στο Χ.Α.Α. , της ΧΑΑ Α.Ε. επίσης εισηγμένης και της ΝΤΙ ΝΤΙ ΕΛΛΑΣ Α.Ε. μη εισηγμένη, και αποτιμήθηκαν οι δύο πρώτες στην χαμηλότερη αξία ανάμεσα στην τιμή κτήσης και εκείνης της τρέχουσας. Η εταιρία ΝΤΙ ΝΤΙ ΕΛΛΑΣ Α.Ε. διανύει την πρώτη ήδη υπερδωδεκάμηνη χρήση της.
- 4.

**ΣΥΜΜΕΤΟΧΕΣ**

<b>ΕΛΦΙΚΟ Α.Ε.</b>	<b>Μετοχές</b>				
		303.720	X 0,69	=	212.136,06
-/-	-/-	29.800	X 1,63	=	48.624,50
-/-	-/-	5	X 1,90	=	9,52
-/-	-/-	600	X 1,63	=	979,02
-/-	-/-	80.200	X 0,76	=	60.706,18
-/-	-/-	96.230	X 0,75	=	72.578,45
-/-	-/-	66.825	X 0,77	=	51.969,55
-/-	-/-	57.738	X 0,75	=	43.547,07
		<u>635.118</u>			<u>490.550,35</u>

<b>ΧΑΑ Α.Ε.</b>	<b>Μετοχές</b>	<u>36.721</u>	<b>X</b>	<b>3,38</b>	<b>=</b>	<u>124.123,75</u>
<b>ΝΤΙ ΝΤΙ ΕΛΛΑΣ Α.Ε.</b>		<u>1.140</u>	<b>X</b>	<b>10</b>	<b>=</b>	<u>11.400,00</u>

**Τρέχουσα αξία ΕΛΦΙΚΟ Α.Ε.Ε. (31/12/2004)**

Κοινές μετοχές 635.118 X 1.08 = 685.927,44

**Τρέχουσα αξία ΧΑΑ Α.Ε. (31/12/2004)**

Κοινές μετοχές 36.721 X 7.66 = 281.282,86

5. Τα από αγορά προερχόμενα αποθέματα (εμπορεύματα, πρώτες ύλες, αναλώσιμα κ.λ.π.) αποτιμήθηκαν στην κατ'είδος χαμηλότερη τιμή μεταξύ της τιμής κτίσεως και της κατά το τέλος της χρήσεως τρέχουσας τιμής αγοράς τους.

β) Άρθρο 43<sup>α</sup> παρ. Ι-α : Βάσεις μετατροπής σε ΕΥΡΩ περιουσιακών στοιχείων εκφρασμένων σε ξένο νόμισμα (ΞΝ) και λογιστικός χειρισμός των συναλλαγματικών διαφορών.

Τα χρηματικά διαθέσιμα σε Ξ.Ν. αποτιμήθηκαν με βάση την επίσημη τιμή του Ξ.Ν. της 31/12/2004.

γ) Άρθρο 43 παρ. 2 : Παρέκλιση από τις μεθόδους και τις βασικές αρχές αποτιμήσεως. Εφαρμογή ειδικών μεθόδων αποτιμήσεως.

Δεν έγινε.

δ) Άρθρο 43 παρ. 7-β : Αλλαγή μεθόδου υπολογισμού της τιμής κτίσεως ή του κόστους παραγωγής των αποθεμάτων ή των κινητών αξιών.

Δεν έγινε.

ε) Άρθρο 43 παρ. 7-γ : Παράθεση της διαφοράς μεταξύ της αξίας αποτιμήςεως των αποθεμάτων και κινητών αξιών και της τρέχουσας τιμής αγοράς τους, εφόσον είναι αξιόλογη.

Δεν είναι αξιόλογη η διαφορά.

στ) Άρθρο 43 παρ.9 : Ανάλυση και επεξήγηση της γενομένης μέσα στην χρήση 2003, με βάση ειδικό νόμο, αναπροσαρμογής της αξίας των παγίων περιουσιακών στοιχείων και παράθεση της κινήσεως του λογαριασμού «Διαφορές αναπροσαρμογής».

Δεν υπήρξε τέτοια υποχρέωση.

### **Παρ.3**

### **Πάγιο ενεργητικό και έξοδα εγκαταστάσεως**

α) Άρθρο 42<sup>ε</sup> παρ. 8 : Μεταβολές παγίων στοιχείων και εξόδων εγκαταστάσεως (πολυετούς αποσβέσεως).

Ανάλυση μεταβολών βλέπε στον συνημμένο πίνακα.

β) Άρθρο 43 παρ. 5-δ : Ανάλυση πρόσθετων αποσβέσεων.

Δεν έγιναν.

γ) Άρθρο 43 παρ. 5-ε : Προβλέψεις για υποτίμηση ενσώματων παγίων περιουσιακών στοιχείων.

Δεν σχηματίστηκαν.

δ) Άρθρο 43 παρ. 3-ε : Ανάλυση και επεξήγηση των ποσών των εξόδων εγκαταστάσεως (πολυετούς αποσβέσεως) που αφορούν την χρήση.

Δεν υπάρχουν.

ε) Άρθρο 43 παρ. 3-γ : Τα ποσά και ο λογιστικός χειρισμός των συναλλαγματικών διαφορών που προέκυψαν στην παρούσα χρήση, κατά την πληρωμή (δόσεων) και την αποτίμηση στο τέλος της χρήσεως δανείων ή πιστώσεων, χρησιμοποιηθέντων αποκλειστικά για κτήσεις παγίων στοιχείων.

Δεν υπάρχουν.

στ) Άρθρο 43 παρ. 4 α και β : Ανάλυση και επεξήγηση των κονδυλίων «Παραχωρήσεις και δικαιώματα βιομηχανικής ιδιοκτησίας» και «Υπεραξία επιχειρήσεως (GOODWILL)»

Δεν υπάρχουν τέτοια κονδύλια.



ΛΑΝΑΚΑΜ  
ΑΕ

ΠΙΝΑΚΑΣ - ΠΑΓΙΩΝ ΣΤΟΙΧΕΙΩΝ ΠΑΓΙΟΥ ΕΝΕΡΓΗΤΙΚΟΥ

ΧΡΗΣΗΣ  
2004

κ.α.	Λογαριασμοί	Υπόλοιπο Ενάρξεως	ΜΕΤΑΒΟΛΕΣ 2004		Υπόλοιπο	ΑΠΟΣΒΕΣΕΙΣ 2004			ΑΝΑ/ΣΤΟ
			Προσθήκες	Μειώσεις		Σύν. Έναρξης	ΚΙΝΗΣΗ	Σύνολο Λήξης	ΥΠ.
									31/12/2004
10	Εδαφικές Εκτάσεις	2.355.260,76	167.759,21	0,00	2.523.019,97	0,00	0,00	0,00	2.523.019,97
11	Κτίρια - Εγκατ/σεις Κτιρίων - Τεχνικά Έργα	1.552.440,23	96.924,05	0,00	1.649.364,28	1.526.704,14	101.258,47	1.627.962,61	21.401,67
12	Μηχ/τα - Τεχνικές Εγκατ/σεις - λοιπός μηχαν/κός εξοπλισμός	2.084.822,49	0,00	0,00	2.084.822,49	2.071.508,63	8.435,24	2.079.943,87	4.878,62
13	Μεταφορικά μέσα	26.327,83	0,00	0,00	26.327,83	3.917,83	0,00	3.917,83	22.410,00
14	Επιπλα και λοιπός εξοπλισμός	63.573,00	46.431,47	0,00	110.004,47	63.234,09	3.160,89	66.394,98	43.609,49
	<b>ΣΥΝΟΛΟ</b>	<b>6.082.424,31</b>	<b>311.114,73</b>	<b>0,00</b>	<b>6.393.539,04</b>	<b>3.665.364,69</b>	<b>112.854,60</b>	<b>3.778.219,29</b>	<b>2.615.319,75</b>

Η ΑΝΑΠΡΟΣΑΡΜΟΓΗ ΤΩΝ ΑΠΟΣΒΕΣΕΩΝ ΑΦΟΡΑ ΣΕ ΠΟΣΟ € 107.679,99

**Παρ. 4****Συμμετοχές**

- α) Άρθρο 43<sup>α</sup> παρ. Ι-β : Συμμετοχές στο κεφάλαιο άλλων επιχειρήσεων με ποσοστό μεγαλύτερο από 10%.
- 1) Η εταιρεία μας συμμετέχει εις το κεφάλαιο της ΕΛΦΙΚΟ ΑΕΕ εδρευούσης εις Σχηματάρι Βοιωτίας. Το κεφάλαιο της εταιρείας είναι ΕΥΡΩ 3.503.908,20 ολοσχερώς καταβληθέν και αποτελούμενο από 4.492.190 μετοχές ονομαστικές αξίας ΕΥΡΩ 0,78 έκαστη. Εξ αυτών όλες είναι κοινές μετά ψήφου.  
Η εταιρεία μας την 31/12/2004 κατέχει εξ' αυτών 635.118 κοινές μετοχές.
- 2) Η εταιρία μας συμμετέχει εις το κεφάλαιο της ΝΤΙ ΝΤΙ ΕΛΛΑΣ Α.Ε. εδρευούσης εις Αθήνα. Το κεφάλαιο της εταιρίας είναι ΕΥΡΩ 60.000. και αποτελείται από 6.000 κοινές μετοχές. Η εταιρία μας την 31/12/2004 κατέχει εξ' αυτών 1.140 κοινές μετοχές(ποσοστό 19%).
- β) Άρθρο 43<sup>α</sup> παρ. Ι-ε : Σύνταξη ενοποιημένων οικονομικών καταστάσεων στις οποίες περιλαμβάνονται και οι οικονομικές καταστάσεις της εταιρείας.

Δεν συντρέχει τέτοια περίπτωση.

**Παρ. 5****Αποθέματα**

- α) Άρθρο 43<sup>α</sup> παρ. Ι-α : Αποτίμηση αποθεμάτων κατά παρέκκλιση από τους κανόνες αποτιμήσεων του άρθρου 43 για λόγους φορολογικών ελαφρύνσεων.
- Δεν έγινε παρέκκλιση.
- β) Άρθρο 43<sup>α</sup> παρ. Ι-ι : Διαφορές από υποτίμηση κυκλοφορούντων στοιχείων ενεργητικού και λόγο στους οποίους οφείλονται.

Δεν υπάρχουν.

**Παρ. 6****Μετοχικό Κεφάλαιο**

- α) Άρθρο 43<sup>α</sup> παρ. Ι-δ : Κατηγορίες μετοχών, στις οποίες διαιρείται το μετοχικό κεφάλαιο.

<b><u>ΕΙΔΟΣ</u></b>	<b><u>ΑΡΙΘΜΟΣ</u></b>	<b><u>ΟΝΟΜ. ΑΞΙΑ</u></b>	<b><u>ΑΞΙΑ</u></b>
Κοινές	<u>5.939.268</u>	0,59	<u>3.504.168,12</u>
	<b>5.939.268</b>		<b>3.504.168,12</b>

- β) Άρθρο 43<sup>α</sup> Ι-γ : Εκδοθείσες μετοχές μέσα στην χρήση για την αύξηση του μετοχικού κεφαλαίου.

Δεν εκδόθηκαν νέες μετοχές.

- γ) Άρθρο 43<sup>α</sup> παρ. Ι-ε και 42<sup>ε</sup> παρ. 10 : Εκδοθέντες τίτλοι και ενσωματωμένα σ' αυτούς δικαιώματα.  
Δεν εξεδόθησαν.
- δ) Άρθρο 43<sup>α</sup> παρ. Ι-στ : Απόκτηση ιδίων μετοχών μέσα στην παρούσα χρήση.  
Δεν απεκτήθησαν.

## Παρ. 7

## Προβλέψεις και υποχρεώσεις

- α) Άρθρο 42<sup>ε</sup> παρ. 14 εδαφ. δ : Ανάλυση του λογαριασμού «Λοιπές προβλέψεις» αν το ποσό του είναι σημαντικό.  
Στο θέμα αυτό σημειώνεται ότι έγινε συμψηφισμός του ποσού των προβλέψεων € 170.672,97 με ισόποσο επισφαλούς απαίτησης , η οποία κρίθηκε τελικά ανεπίδεκτη εισπράξεως (αφορούσε σε πελάτη Connection και ειδικότερα στο 20% της απαίτησης που με βάση το ασφαλιστήριο συμβόλαιο απαιτήσεων δεν καλύπτεται για αποζημίωση).
- β) Άρθρο 43<sup>α</sup> παρ. Ι-ζ : Οι οικονομικές δεσμεύσεις από συμβάσεις κ.λ.π που δεν εμφανίζονται στους λογαριασμούς τάξεως. Υποχρεώσεις καταβολής ειδικών μηνιαίων παροχών και οικονομικές δεσμεύσεις για συνδεμένες επιχειρήσεις.  
Δεν υπάρχουν.
- γ) Άρθρο 43<sup>α</sup> παρ. Ι-ιβ : Πιθανές οφειλές σημαντικών ποσών φόρων και ποσά φόρων που ενδεχομένως να προκύψουν σε βάρος της κλειόμενης και των προηγούμενων χρήσεων, εφόσον δεν εμφανίζονται στις υποχρεώσεις ή στις προβλέψεις.  
Δεν υπάρχουν.
- δ) Άρθρο 43<sup>α</sup> παρ. Ι-στ : Μακροπρόθεσμες υποχρεώσεις πάνω από 5 έτη.  
Δεν υπάρχουν.
- ε) Άρθρο 43<sup>α</sup> Ι- στ : Υποχρεώσεις καλυπτόμενες με εμπράγματα ασφάλειες.  
Δεν υπάρχουν.

**Παρ. 8****Μεταβατικοί Λογαριασμοί**

- α) Άρθρο 42ε παρ. 12 : Ανάλυση των κονδυλίων των μεταβατικών λογαριασμών «Έσοδα χρήσεως εισπρακτέα» και «Έξοδα δουλευμένα».

Δεν υπάρχουν.

**Παρ. 9****Λογαριασμοί Τάξεως**

- α) Άρθρο 42ε παρ. II : Ανάλυση των λογαριασμών τάξεως στην έκταση που δεν καλύπτεται η υποχρέωση αυτή από τις πληροφορίες της επόμενης παρ. 10

E.E. Συμμετοχής	EYΡΩ	165.576,70
E.E. Καλής Εκτέλεσης	<u>EYΡΩ</u>	<u>1.142.165,81</u>
<b>Σύνολο</b>	<b>EYΡΩ</b>	<b>1.307.742,51</b>

**Παρ. 10****Χορηγηθείσες εγγυήσεις και εμπράγματα**

- α) Άρθρο 42ε παρ. 9 : Εγγυήσεις και εμπράγματα ασφάλειες που χορηγήθηκαν από την εταιρεία.

Δεν υπάρχουν.

**Παρ. 11****Αμοιβές, προκαταβολές και πιστώσεις σε όργανα διοικήσεως**

- α) Άρθρο 43<sup>α</sup> παρ. I-ιγ : Αμοιβές μελών οργάνων διοικήσεως και διευθύνσεως της εταιρείας.

Δεν εδόθησαν.

- β) Άρθρο 43<sup>α</sup> παρ. I-ιγ : Υποχρεώσεις που δημιουργήθηκαν ή αναλήφθηκαν για βοηθήματα σε αποχωρήσαντα την παρούσα χρήση μέλη οργάνων διοικήσεως και διευθύνσεως της εταιρείας.

Δεν υπάρχουν.

- γ) Άρθρο 43<sup>α</sup> I-ιδ : Δοθείσες προκαταβολές και πιστώσεις σε όργανα διοικήσεως (μέλη διοικητικών συμβουλίων και διαχειριστές).

Δεν εδόθησαν.

**Παρ. 12****Αποτελέσματα Χρήσεως**

- α) Άρθρο 43<sup>α</sup> παρ. Ι-η : Κύκλος εργασιών κατά κατηγορίες δραστηριότητας και γεωγραφικές αγορές. (Ο κύκλος εργασιών λαμβάνεται όπως καθορίζεται στο άρθρο 42ε 15 εδαφ. α').

Βιομηχανική δραστηριότητα :

Πωλήσεις Εσωτερικού Εμπορική Δραστηριότητα	€	3.031.906,80
Πωλήσεις Εσωτερικού	€	0,00

- β) Άρθρο 43<sup>α</sup> παρ. Ι-8 : Μέσος όρος του απασχοληθέντος κατά την διάρκεια της χρήσεως προσωπικού και κατηγορίες αυτού με το συνολικό κόστος τους. Διευκρινίζεται ότι στο «Διοικητικό (υπαλληλικό) προσωπικό» περιλαμβάνεται το με μηνιαίο μισθό αμειβόμενο προσωπικό και στο «Εργατοτεχνικό προσωπικό» οι αμειβόμενοι με ημερομίσθιο.

1) Μέσος όρος προσωπικού άτομα	5
2) Μέσος όρος προσωπικού κατά κατηγορίες Διοικητικό	άτομα 5
Εργατοτεχνικό	άτομα 0
3) Αμοιβές και έξοδα προσωπικού : Διοικητικό	
<b>Μισθοί</b>	<b>ΕΥΡΩ 103.614,12</b>
<b>Εργοδοσία</b>	<b>€ <u>29.703,31</u></b>
<b>Σύνολο</b>	<b>ΕΥΡΩ 133.317,43</b>

- γ) Άρθρο 42ε παρ. 15-β : Ανάλυση των εκτάκτων και ανόργανων εξόδων και εσόδων (δηλ. των λογαριασμών «έκτακτα και ανόργανα έσοδα»). Αν τα ποσά των λογαριασμών «έκτακτες ζημιές» και «έκτακτα κέρδη» είναι σημαντικά, κατ'εφαρμογήν της διατάξεως του άρθρου 43α παρ. Ι-ιγ, παραθέτεται και αυτών ανάλυση (με βάση τους λογαριασμούς 81.02 και 81.03 του γεν. λογ. Σχεδίου)

**Έκτατα και ανόργανα έξοδα**

Συν/κές Διαφορές	ΕΥΡΩ	1.272,84
Λοιπές έκτακτες ζημιές	€	<u>283,95</u>
<b>Σύνολο</b>	<b>€</b>	<b>1.556,79</b>

**Έκτακτα και ανόργανα έσοδα**

Συναλλαγματικές διαφορές	€	4.240,00
Αποζημιώσεις εμπορευμάτων ασφαλείας	€	1.855,16
Κλασματικά υπόλοιπα από		
Πώληση μετοχών ΛΑΝΑΚΑΜ Α.Ε. ΣΤΗΝ ΕΧΑΕ	€	641,52
Λοιπά έκτακτα κέρδη	€	<u>4.632,00</u>
<b>Σύνολο</b>	<b>€</b>	<b>11.368,68</b>

- δ) Άρθρο 42ε παρ. 15-β :  
Ανάλυση των λογαριασμών «Έσοδα προηγούμενων χρήσεων»,  
«Έσοδα από προβλέψεις προηγούμενων χρήσεων» και «Έξοδα προηγούμενων χρήσεων».

Δεν υπάρχουν

Αθήνα, 22 ΦΕΒΡΟΥΑΡΙΟΥ 2005  
Ο ΠΡΟΕΔΡΟΣ ΤΟΥ Δ.Σ.

ΟΥΡΑΗΛ – ΡΑΛΛΗΣ Γ. ΟΥΡΑΗΛΙΔΗΣ  
Θ 940036

Ο ΔΙΕΥΘ. ΣΥΜΒΟΥΛΟΣ

Ο ΛΟΓΙΣΤΗΣ

ΙΩΑΝΝΗΣ Κ. ΔΑΜΙΓΟΣ  
N 331297

ΔΗΜΗΤΡΙΟΣ Ι. ΣΠΑΝΟΠΟΥΛΟΣ  
Π 607252

Βεβαιούται ότι το ανωτέρω Προσάρτημα που  
αποτελείται από 10 σελίδες είναι αυτό που  
αναφέρεται στο πιστοποιητικό ελέγχου που  
χορήγησα με ημερομηνία 24/02/2005 .

Αθήνα, 24/02/2005

Ο Ορκωτής Ελεγκτής

ΣΠΥΡΙΔΩΝ ΛΥΚΟΥΔΗΣ  
Σ.Ο.Λ. α.ε.ο.ε.

**15. ΠΛΗΡΟΦΟΡΙΕΣ ΣΧΕΤΙΚΕΣ  
ΜΕ ΤΗΝ ΠΡΟΣΦΑΤΗ ΕΞΕΛΙΞΗ  
ΚΑΙ ΤΙΣ ΠΡΟΟΠΤΙΚΕΣ**

## **ΠΛΗΡΟΦΟΡΙΕΣ ΣΧΕΤΙΚΕΣ ΜΕ ΤΗΝ ΠΡΟΣΦΑΤΗ**

### **ΕΞΕΛΙΞΗ ΚΑΙ ΤΙΣ ΠΡΟΟΠΤΙΚΕΣ**

Η εταιρεία μας σχεδιάστηκε με εξαγωγικό προσανατολισμό αφού το 75% της παραγωγής μας εξαγόταν στην Ευρώπη, που είναι και η μεγαλύτερη καταναλώτρια εριονημάτων. Θα πρέπει να επισημανθεί ότι η μεταβολή των κλιματολογικών συνθηκών με την αύξηση της θερμοκρασίας, και με την θέρμανση που μπήκε στην καθημερινή μας ζωή με τα κλιματιστικά στο σπίτι, στο αυτοκίνητο και στους χώρους εργασίας, είχαν ως επακόλουθο παράλληλα με την μείωση της ζήτησης και την προσφορά χαμηλών τιμών λόγω συναγωνισμού.

Κατά την χρήση 2003, η κρίση που μαστίζει τον κλάδο μας, της εριοβιομηχανίας, συνεχίστηκε και επιδυνώθηκε με εντονότερους ρυθμούς. Στην χώρα μας η κρίση αυτή είχε ως αποτέλεσμα να αναστείλλουν την λειτουργία τους και τα λιγοστά υφαντήρια μάλλινων υφασμάτων που είχαν απομείνει με αποτέλεσμα να αποθαρρυνθούν οι πελάτες μας παραγωγοί μάλλινων υφασμάτων και να εγκαταλείψουν την παραγωγή τους.

Όπως σας είχαμε ενημερώσει και παλαιότερα δραστηριοποιούμεθα στην εμπορία κλωστοϋφαντουργικών προϊόντων και παράλληλα με την διανομή στην Ελλάδα και Κύπρο των συλλογών της Εταιρείας DOLCE & GABBANA INDUSTRIA S.P.A. που παράγει έτοιμα ενδύματα μόδας, εσώρουχα, γραβάτες, φουλάρια, παπούτσια, τσάντες κ.λ.π., συνεργαζόμαστε με την εταιρεία COCCINELLE S.P.A. που παράγει γυναικείες τσάντες και αξεσουάρ, και την εταιρία DANIELE ALESSANDRINI που παράγει ενδύματα μόδας για άντρες και γυναίκες.

Επίσης η εταιρεία μας δραστηριοποιείται και στην εμπορία παιδικών ρούχων και υποδημάτων συνεργαζόμενη με τις εταιρείες DOLCE & GABBANA INDUSTRIA S.P.A. και LES COPAINS.

Στόχος της εταιρείας μας είναι η απόκτηση ενός μεγαλύτερου μεριδίου της αγοράς ετοιμών ενδυμάτων και η αξιοποίηση της ακίνητης περιουσίας της.



**16. ΣΥΜΜΕΤΟΧΗ ΣΤΗΝ ΕΤΑΙΡΙΑ ΕΛΦΙΚΟ Α.Ε.**

**A. ΠΛΗΡΟΦΟΡΙΕΣ ΓΙΑ ΤΗΝ ΕΛΦΙΚΟ Α.Ε.**

**B. ΕΚΘΕΣΗ ΤΟΥ ΔΙΟΙΚΗΤΙΚΟΥ ΣΥΜΒΟΥΛΙΟΥ ΚΑΙ  
ΙΣΟΛΟΓΙΣΜΟΣ ΤΗΣ 31<sup>ΗΣ</sup> ΔΕΚΕΜΒΡΙΟΥ 2004 ΜΕ  
ΠΙΣΤΟΠΟΙΗΤΙΚΟ ΕΛΕΓΧΟΥ ΟΡΚΩΤΟΥ ΛΟΓΙΣΤΗ**

## **A. ΠΛΗΡΟΦΟΡΙΕΣ ΓΙΑ ΤΗΝ ΕΛΦΙΚΟ Α.Ε.**

Η εταιρία «ΕΛΦΙΚΟ» Ανώνυμος Εμποροβιομηχανική Εταιρία συνεστήθη τον Ιούλιο του 1973 (Φ.Ε.Κ. Τεύχος Α.Ε. ΚΑΙ ΕΠΕ 1376/9.7.73) αρχικώς με την επωνυμία ΑΦΟΙ ΚΟΥΛΟΥΛΙΑ Α.Ε. που στην συνέχεια μετονομάστηκε σε ΕΛΦΙΚΟ Α.Ε.Ε. (Φ.Ε.Κ. Τεύχος Α.Ε. ΚΑΙ ΕΠΕ 2602/24.12.75)

Η διάρκεια της εταιρίας έχει ορισθεί μέχρι την 8<sup>η</sup> Ιουλίου 2023.

Η εταιρία είναι γραμμένη στο Μητρώο Ανωνύμων Εταιριών με αριθμό 9596/06/Β/86/002.

**Σκοποί της εταιρίας σύμφωνα με το άρθρο 3 του καταστατικού της είναι :**

- A) Η ύφανση, η πλέξη και γενικά η κατασκευή πάσης φύσεως υφασμάτων, η επεξεργασία τους με διάφορους μεθόδους βαφής και τελειοποίησης καθώς και η εμπορία αυτών.
- B) Η βιομηχανική παραγωγή παντός είδους βαμβακερών, τεχνικών και συνθετικών νημάτων.

Η εταιρία από την αρχή της ιδρύσεώς της ασχολήθηκε και ασχολείται με την παραγωγή βαμβακερών και συμμίκτων υφασμάτων.

Το 1976 επεκτείνει την δραστηριότητά της στον τομέα βαφής και εξευγενισμού των υφασμάτων. Με την συνεργασία του Αμερικανικού Οίκου CLUETT BEABODY AND Co INC και την εισαγωγή σύγχρονης τεχνολογίας επιτυγχάνει περαιτέρω βελτίωση του εξευγενισμού των υφασμάτων τα οποία ύστερα από ειδικούς αυστηρούς ποιοτικούς ελέγχους φέρουν την εγγύηση της ποιότητας “SANFORIZED”.

Οι βιομηχανικές εγκαταστάσεις της εταιρίας καταλαμβάνουν έκταση 13.951 m<sup>2</sup> και είναι εγκατεστημένες σε γήπεδο 36.457 m<sup>2</sup>.

Η ετήσια παραγωγική δυναμικότητα ύστερα από την ολοκλήρωση των νέων εγκαταστάσεων ανέρχεται σε 12.000.000 μέτρα υφασμάτων.

Η παρακολούθηση των συγχρόνων μεθόδων εξευγενισμού των υφασμάτων και ο εξακολουθητικός εκσυγχρονισμός των εγκαταστάσεών μας, μας καθιστούν αισιόδοξους για το μέλλον αφού τα προϊόντα μας θεωρούνται από τα καλύτερα της αγοράς.

Στόχος μας είναι η επέκταση και εξειδίκευση και σε άλλες κατηγορίες εξευγενισμού υφασμάτων με σκοπό την εξαγωγή.

Το 1987 οι μετοχές της «ΕΛΦΙΚΟ Α.Ε.Ε.» εισήχθησαν για διαπραγμάτευση στο Χρηματιστήριο Αξιών Αθηνών.

Η εταιρία σήμερα κατέχει ηγετική θέση και θεωρείται από τις πλέον δυναμικές στον κλάδο της.

Η ποιότητα των προϊόντων της είναι εφάμιλλη των καλύτερων της Ευρωπαϊκής αγοράς.

Θα πρέπει να σημειωθεί ότι η εταιρεία ΛΑΝΑΚΑΜ Α.Ε. συμμετέχει στο μετοχικό κεφάλαιο της ΕΛΦΙΚΟ Α.Ε. από της ιδρύσεώς της. Σήμερα η εταιρεία ΛΑΝΑΚΑΜ Α.Ε. συμμετέχει με ποσοστό 14%.

## **B. ΕΚΘΕΣΗ ΤΟΥ ΔΙΟΙΚΗΤΙΚΟΥ ΣΥΜΒΟΥΛΙΟΥ ΤΗΣ ΕΛΦΙΚΟ Α.Ε.Ε.**

### **ΠΡΟΣ ΤΗΝ ΤΑΚΤΙΚΗ ΓΕΝΙΚΗ ΣΥΝΕΛΕΥΣΗ ΤΩΝ ΜΕΤΟΧΩΝ**

Κύριοι Μέτοχοι,

Σας παρουσιάζουμε σύμφωνα με το καταστατικό και τον νόμο, τον απολογισμό της χρήσεως 2004, και σας δίνουμε σε γενικές γραμμές πληροφορίες και επεξηγήσεις για τα οικονομικά αποτελέσματα του έτους αυτού.

#### **ΠΑΡΑΓΩΓΗ**

Η παραγωγή του εργοστασίου μας ήταν κανονική καθ' όλη την διάρκεια της χρήσεως, χωρίς απώλειες ημερών εργασίας.

#### **ΚΥΚΛΟΣ ΕΡΓΑΣΙΩΝ**

Ο κύκλος εργασιών της χρήσεως ανήλθε στο ποσό των € 11.462.461,56 έναντι €10.092.845,81 της προηγούμενης χρήσεως.

#### **ΕΞΟΔΑ**

Τα έξοδα διαχείρισεως έφθασαν συνολικά στο ποσό των € 1.139.055,83 έναντι €1.072.934,54 της προηγούμενης χρήσεως.

#### **ΑΠΟΣΒΕΣΕΙΣ**

Οι αποσβέσεις που υπολογίσθηκαν σύμφωνα με τους ανώτερους συντελεστές του Π.Δ. 299/2003 ανήλθαν συνολικά στο ποσό των € 926.277,23.

#### **ΚΕΡΔΗ**

Τα κέρδη εκμεταλλεύσεως ανήλθαν στο ποσό των € 1.298.269,99, έναντι €1.326.827,45 της προηγούμενης χρήσης και τα κέρδη προ φόρων στο ποσό των €14.173,26 έναντι € 120.116,27 της προηγούμενης χρήσης.

#### **ΓΗΠΕΔΑ-ΚΤΙΡΙΑ**

Τα γήπεδα και τα κτίρια της εταιρείας είναι αναπροσαρμοσμένα την 31.12.2004 σύμφωνα με τις διατάξεις του Ν. 2065/92.

α) Γήπεδο εργοστασίου στο Σχηματάρι Βοιωτίας εκτάσεως 36.547,10 μ<sup>2</sup> αξίας € 696.989,75.

β) Γήπεδο στην διασταύρωση Εθνικής οδού Αθηνών-Λαμίας και Βαρυμπόμπης Αττικής εκτάσεως 21.788,77 μ<sup>2</sup> αξίας € 1.223.771,09.

γ) Κτίριο εργοστασίου επιφανείας 13.951 μ<sup>2</sup> αξία κτήσεως € 2.583.157,19.

#### **ΕΠΕΝΔΥΣΕΙΣ**

Κατά την υπό έλεγχο χρήση, οι επενδύσεις σε πάγια ανήλθαν στο ποσό € 1.276.176,21 και ευρίσκονται σε εξέλιξη επενδύσεις προϋπολογισμού € 1.200.000,00 περίπου.

#### **ΧΡΕΟΓΡΑΦΑ**

Μετοχές της εταιρείας ΕΛΛΗΝΙΚΑ ΧΡΗΜΑΤΙΣΤΗΡΙΑ ΑΕ. 8.149 τεμ. αξίας κτήσης € 34.087,77, η τρέχουσα αξία των οποίων κατά την 31/12/2004 ήταν € 62.421,34.

Κατά το χρονικό διάστημα από την λήξη της χρήσεως μέχρι την ημερομηνία υποβολής της παρούσας έκθεσης δεν συνέβη κανένα άλλο σημαντικό γεγονός που να επηρεάζει την οικονομική κατάσταση της εταιρείας.

Ακριβές αντίγραφο από το βιβλίο  
πρακτικών Δ.Σ.

Σχηματάρι 24/2/05

Ο ΠΡΟΕΔΡΟΣ ΤΟΥ Δ.Σ.

ΙΩΑΝΝΗΣ ΚΟΥΛΟΥΛΙΑΣ

Βεβαιώνουμε ότι, η ανωτέρω Έκθεση του Δ.Σ. αποτελείται από 2 σελίδες, είναι αυτή που αναφέρεται στο  
Πιστοποιητικό Ελέγχου που χορήγησα με ημερομηνία 25/2/2005

Αθήνα 25/02/2005

Ο ΟΡΚΩΤΟΣ ΕΛΕΓΚΤΗΣ ΛΟΓΙΣΤΗΣ

ΚΩΝ/ΝΟΣ Ε. ΤΡΙΑΝΤΟΣ

Α.Μ. Σ.Ο.Ε.Λ. 14931

ΣΟΛ ΑΕ ΟΡΚΩΤΩΝ ΕΛΕΓΚΤΩΝ

**“ΕΛΦΙΚΟ” ΑΝΩΝΥΜΟΣ ΕΜΠΟΡΟΒΙΟΜΗΧΑΝΙΚΗ ΕΤΑΙΡΕΙΑ**  
**ΙΣΟΛΟΓΙΣΜΟΣ 31ης ΔΕΚΕΜΒΡΙΟΥ 2004**  
 31η ΕΤΑΙΡΙΚΗ ΧΡΗΣΗ (1 ΙΑΝΟΥΑΡΙΟΥ - 31 ΔΕΚΕΜΒΡΙΟΥ 2004)  
 ΑΡ.Μ.Α.Ε. 9596/06/Β/86/002

**Ε Ν Ε Ρ Γ Η Τ Ι Κ Ο**

	Ποσά σε Ευρώ κλειόμενης χρήσεως 2004			Ποσά σε Ευρώ προηγούμενης χρήσεως 2003		
	Αξία κτήσεως	Αποσβέσεις	Αναπ/στη Αξία	Αξία κτήσεως	Αποσβέσεις	Αναπ/στη Αξία
<b>Β. ΕΞΟΔΑ ΕΓΚΑΤΑΣΤΑΣΕΩΣ</b>						
4.Λοιπά έξοδα εγκαταστάσεως	43.814,85	25.523,81	18.291,04	33.281,85	21.739,41	11.542,44
<b>Γ. ΠΑΓΙΟ ΕΝΕΡΓΗΤΙΚΟ</b>						
<i>I. Ανώματες ακινητοποιήσεις</i>						
5.Λοιπές ανώματες ακινητοποιήσεις	29,32	29,31	0,01	29,32	29,31	0,01
<i>II. Ενσώματες ακινητοποιήσεις</i>						
1.Γήπεδα-Οικόπεδα	1.920.760,84	0,00	1.920.760,84	1.773.859,57	0,00	1.773.859,57
3.Κτίρια και τεχνικά έργα	2.583.157,19	1.695.895,24	887.261,95	2.526.658,23	1.576.178,74	950.479,49
4.Μηχ/τα-Τεχν.εγκ/σεις και λ.Μηχ/κός εξοπλ.	12.119.476,41	7.877.126,86	4.242.349,55	10.256.190,18	7.157.679,01	3.098.511,17
5.Μεταφορικά μέσα	242.268,79	134.345,48	107.923,31	195.524,29	114.325,53	81.198,76
6.Έπιπλα και λοιπός εξοπλισμός	342.889,36	323.111,69	19.777,67	332.848,75	312.732,07	20.116,68
7.Ακιν/σεις υπό εκτέλεση και προκαταβολές	827.316,60	0,00	827.316,60	1.706.513,80	0,00	1.706.513,80
	18.035.869,19	10.030.479,27	8.005.389,92	16.791.594,82	9.160.915,35	7.630.679,47
Σύνολο ακινητοποιήσεων (ΓI+ΓII)	18.035.898,51	10.030.508,58	8.005.389,93	16.791.624,14	9.160.944,66	7.630.679,48
<i>III. Συμ/χές &amp; άλλες μακρ.χρημ/κές απαιτήσεις</i>						
7.Λοιπές μακροπρόθεσμες απαιτήσεις			26.148,79			26.148,79
Σύνολο πάγιου ενεργητικού (ΓI+ΓII+ΓIII)			8.031.538,72			7.656.828,27
<b>Δ. ΚΥΚΛΟΦΟΡΟΥΝ ΕΝΕΡΓΗΤΙΚΟ</b>						
<i>I. Αποθέματα</i>						
1.Εμπορεύματα			109.939,15			336.669,86
2.Προϊόντα έτοιμα και ημιτελή-Υποπροϊόντα & υπολείμματα			3.036.253,17			1.662.750,27
3.Παραγωγή σε εξέλιξη			0,00			194.589,64
4.Α&Β ύλες-Αναλώσιμα-Ανταλ/κά και Είδη συσκευασίας			1.998.254,01			1.561.999,04
5.Προκαταβολές για αγορές αποθεμάτων			1.846,99			28.840,15
			5.146.293,32			3.784.848,96
<i>II. Απαιτήσεις</i>						
1.Πελάτες		3.947.810,62			2.934.384,16	
Μείον: Προβλέψεις		11.977,05			12.657,46	
2.Γραμμάτια εισπρακτέα			45.520,05			80.942,78
3α.Επιταγές εισπρακτέες (μεταχρον.)			2.789.793,73			2.669.517,57
10.Επισφαλείς-Επίδοκοι πελάτες & χρεώστες		34.966,70			34.966,70	
Μείον: Προβλέψεις		34.966,70			34.966,70	
11.Χρεώστες διάφοροι			98.780,94			41.604,29
12.Λοιμοί διαχειρίσεως προκ/λών&πιστώσεων			1.092,00			75,00
			6.871.020,29			5.713.866,34
<i>III. Χρεόγραφα</i>						
1.Μετοχές		34.087,77			34.087,77	
Μείον: Προβλέψεις για υποτιμήσεις		6.536,02			6.536,02	
			27.551,75			27.551,75
<i>IV. Διαθέσιμα</i>						
1.Ταμείο			11.366,96			14.571,46
3.Καταθέσεις όψεως και προθεσμίας			52,97			332.141,40
			11.419,93			346.712,86

**Π Α Θ Η Τ Ι Κ Ο**

	Ποσά σε Ευρώ		Ποσά σε Ευρώ	
	κλειόμενης Χρήσεως 2004	προηγούμενης Χρήσεως 2003	κλειόμενης Χρήσεως 2004	προηγούμενης Χρήσεως 2003
<b>Α. ΙΔΙΑ ΚΕΦΑΛΑΙΑ</b>				
<i>I.Μετοχικό κεφάλαιο</i>				
(4.492.190 μετοχές των ευρώ 0,78)				
1.Καταβλημένο	3.503.908,20		3.503.908,20	
<i>II.Διαφορά από έκδοση μετοχών υπέρ το άρτιο</i>	484.686,61		484.686,61	
<i>III.Διαφορές Αναπ/λής-Επιχορ.επενδύσεων</i>				
2.Διαφορές από αναπροσαρμογή αξίας λοιπών περιουσιακών στοιχείων	177.862,57		28.848,72	
3.Επιχορηγήσεις επενδύσεων πάγιου ενεργητικού	592.585,33		374.128,62	
	770.447,90		402.977,34	
<i>IV.Αποθεματικά Κεφάλαια</i>				
1.Τακτικό αποθεματικό	408.716,06		408.559,62	
Μείον: Ζημία από υποτίμηση χρεογράφων προς συμψηφισμό	6.536,02	402.180,04	6.536,02	402.023,60
3.Ειδικά αποθεματικά		97.235,95		97.235,95
4.Εκτακτα αποθεματικά		34.940,75		34.940,75
5.Αφορ/τα αποθ/κά ειδ.διατάξεων νόμων	5.987.725,78		5.987.725,78	
	6.522.082,52		6.521.926,08	
<i>V.Αποτελέσματα εις νέο</i>				
Υπόλοιπο κερδών χρήσεως εις νέο	0,00		0,00	
Σύνολο ιδίων κεφαλαίων(AI+All+AIII+AIV+AV)	11.281.125,23		10.913.498,23	
<b>Β.ΠΡΟΒΛΕΨΕΙΣ ΓΙΑ ΚΙΝΔΥΝΟΥΣ ΚΑΙ ΕΞΟΔΑ</b>				
2.Λοιπές προβλέψεις	9.164,18		1.138,02	
<b>Γ.ΥΠΟΧΡΕΩΣΕΙΣ</b>				
<i>I.Μακροπρόθεσμες υποχρεώσεις</i>				
8.Λοιπές μακροπρόθεσμες υποχρεώσεις	1.165,14		0,00	
<i>II.Βραχυπρόθεσμες υποχρεώσεις</i>				
1.Προμηθευτές	1.099.534,12		579.460,53	
2.Γραμμάτια πληρωτέα & υποσχετικές	389.990,59		584.675,33	
2α.Επιταγές πληρωτέες (μεταχρονολογημ.)	660.885,01		247.036,23	
3.Τράπεζες Ν/βραχυπρόθεσμων υποχρ.	5.087.517,75		4.112.821,94	
4.Προκαταβολές πελατών	898.019,66		506.707,62	
5.Υποχρεώσεις από φόρους-τέλη	225.032,54		212.502,80	
6.Ασφαλιστικοί Οργανισμοί	160.063,47		149.167,18	
10.Μερίσματα πληρωτέα	30.465,60		34.155,02	
11.Πιστωτές διάφοροι	174.764,17		136.267,18	
	8.726.272,91		6.562.793,83	
	8.727.438,05		6.562.793,83	

Σύνολο κυκλοφορούντος ενεργητικού (ΔΙ+ΔΙΙ+ΔΙΙΙ+ΔΙΥ)	12.056.285,29	9.872.979,91		
<b>Ε. ΜΕΤΑΒΑΤΙΚΟΙ ΛΟΓΑΡΙΑΣΜΟΙ ΕΝΕΡΓΗΤΙΚΟΥ</b>			<b>Δ.ΜΕΤΑΒΑΤΙΚΟΙ ΛΟΓ/ΣΜΟΙ ΠΑΘΗΤΙΚΟΥ</b>	
1.Έξοδα επόμενων χρήσεων	925,00	11.364,89	2.Έξοδα χρήσεως δουλεμένα	89.312,59
ΓΕΝΙΚΟ ΣΥΝΟΛΟ ΕΝΕΡΓΗΤΙΚΟΥ (Β+Γ+Δ+Ε)	20.107.040,05	17.552.715,51	ΓΕΝΙΚΟ ΣΥΝΟΛΟ ΠΑΘΗΤΙΚΟΥ(Α+Β+Γ+Δ)	20.107.040,05
ΛΟΓΑΡΙΑΣΜΟΙ ΤΑΞΕΩΣ ΧΡΕΩΣΤΙΚΟΙ			ΛΟΓΑΡΙΑΣΜΟΙ ΤΑΞΕΩΣ ΠΙΣΤΩΤΙΚΟΙ	
1.Αλλότρια περιουσιακά στοιχεία	19.214,90	7.463,93	1.Δικαιούχοι αλλότριων περιουσ.στοιχείων	19.214,90
2.Χρ.λογ. εγγυήσεων & εμπράγγμ.ασφαλειών	3.747.988,07	2.236.078,07	2.Πιστ.λογ.εγγυήσεων&εμπράγγμ.ασφαλειών	3.747.988,07
4.Λοιποί λογαριασμοί τάξεως	67.218,37	51.533,96	4.Λοιποί λογαριασμοί τάξεως	67.218,37
	3.834.421,34	2.295.075,96		3.834.421,34
				2.295.075,96

ΣΗΜΕΙΩΣΕΙΣ: 1) Δεν υπάρχουν εμπράγματα ή άλλα βάρη επί των παγίων στοιχείων της εταιρίας. 2) Δεν υπάρχουν επίδικες ή υπό διαιτησία διαφορές που ενδέχεται να έχουν σημαντική επίπτωση στην οικονομική κατάσταση ή λειτουργία της εταιρίας. 3) Ο αριθμός του απασχολούμενου προσωπικού στην εταιρία στις 31.12.2004 ήταν 130 άτομα. 4) Οι βασικές λογιστικές αρχές που ακολουθήθηκαν είναι ίδιες με αυτές που τηρήθηκαν κατά την κατάρτιση του ισολογισμού της χρήσεως 2003. 5) Το ύψος των επενδύσεων σε πάγια στοιχεία που πραγματοποιήθηκαν από 1.1-31.12.2004 ανέρχεται σε Ευρώ 1.276.176,21. 6) Η ανάλυση του κύκλου εργασιών ανά κατηγορία ΣΤΑΚΟΔ 2003 είναι: α)ΣΤΑΚΟΔ 173.0 Ευρώ 9.096.861,16 β)ΣΤΑΚΟΔ 514.1 Ευρώ 1.312.214,52 γ)ΣΤΑΚΟΔ 182.1 Ευρώ 1.052.892,49 δ)ΣΤΑΚΟΔ 515.5 Ευρώ 493,39. 7) Η εταιρία έχει ελεγχθεί φορολογικά μέχρι και την χρήση 2001. 8) Οι αποσβέσεις επί των παγίων περιουσιακών στοιχείων διενεργήθηκαν όπως και στην προηγούμενη χρήση με τους ανώτερους συντελεστές του Π.Δ. 299/2003. 9) Με βάση τις διατάξεις του Ν.2065/92 έγινε στη χρήση 2004 αναπροσαρμογή της αξίας κτήσεως των γηπέδων και κτιρίων και των συσσωρευμένων αποσβέσεων των κτιρίων εξαιτίας της οποίας η αξία κτήσεως των γηπέδων αυξήθηκε κατά Ευρώ 146.901,27, των κτιρίων κατά Ευρώ 23.498,96 και οι συσσωρευμένες αποσβέσεις των κτιρίων κατά Ευρώ 21.386,38, η δε προκύψασα διαφορά αναπροσαρμογής ποσού Ευρώ 149.013,85 καταχωρήθηκε στο λογαριασμό των ιδίων κεφαλαίων ΑΠΙ 2 <<Διαφορές από αναπροσαρμογή αξίας λοιπών περιουσιακών στοιχείων>>. Οι αποσβέσεις της χρήσεως υπολογίστηκαν στην αναπροσαρμοσμένη αξία των κτιρίων και είναι μεγαλύτερες από εκείνες που θα προέκυπταν αν δεν είχε γίνει η αναπροσαρμογή κατά Ευρώ 1.880,00.

**ΚΑΤΑΣΤΑΣΗ ΛΟΓΑΡΙΑΣΜΟΥ ΑΠΟΤΕΛΕΣΜΑΤΩΝ ΧΡΗΣΕΩΣ**

**ΠΙΝΑΚΑΣ ΔΙΑΘΕΣΕΩΣ ΑΠΟΤΕΛΕΣΜΑΤΩΝ**

31ης ΔΕΚΕΜΒΡΙΟΥ 2004 (1η ΙΑΝΟΥΑΡΙΟΥ - 31 ΔΕΚΕΜΒΡΙΟΥ 2004)

	Ποσά κλειόμενης χρήσεως 2004	Ποσά προηγούμενης χρήσεως 2003	Χρήσεως 2004	Χρήσεως 2003	
<b>Ι.Αποτελέσματα εκμεταλλεύσεως</b>					
Κύκλος Εργασιών (πωλήσεις)	11.462.461,56	10.092.845,81	Καθαρά αποτελέσματα (κέρδη) χρήσεως	14.173,26	120.116,27
Μείον:Κόστος πωλήσεων	10.178.351,57	8.784.515,99	(+)Υπόλοιπο απ/των (κερδών) προηγ.χρησ.	0,00	670,30
Μικτά αποτελέσματα (κέρδη) εκμεταλλεύσεως	1.284.109,99	1.308.329,82	(-)Διαφορές φορολ.ελέγχου προηγ.χρήσεων	0,00	70.499,00
Πλέον: 1.Άλλα έσοδα εκμεταλλεύσεως	14.160,00	18.497,63	Σύνολο	14.173,26	50.287,57
Σύνολο	1.298.269,99	1.326.827,45	ΜΕΙΟΝ:1.Φόρος εισοδήματος	5.776,24	42.040,69
<b>ΜΕΙΟΝ:</b> 1.Έξοδα διοικητικής λειτουργίας	733.475,25	686.061,91	2.Λοιποί μη ενσωματωμένοι στο λειτουργικό κόστος φόροι	8.240,58	8.242,63
3.Έξοδα λειτουργίας διαθέσεως	405.580,58	386.872,63	Κέρδη προς διάθεση	156,44	4,25
Μερικά αποτελέσματα (κέρδη) εκμεταλλεύσεως			156,44		
			253.892,91		
<b>ΜΕΙΟΝ: 3.Κέρδη πωλήσεως συμμετοχών &amp; χρεογράφων</b>	0,00	13.727,84			
4.Πιστωτικού τόκοι & συναφή έσοδα	8.905,29	34.300,74			
<b>Μείον: 3.Χρεωστικοί τόκοι &amp; συναφή έξοδα</b>	252.489,53	243.584,24	223.495,45	223.495,45	175.466,87
Ολικά αποτελέσματα (κέρδη) εκμεταλλεύσεως		-84.370,08			78.426,04
<b>ΙΙ.ΠΛΕΟΝ: Έκτακτα αποτελέσματα</b>					
1.Έκτακτα & ανόργανα έσοδα	104.849,93	59.321,93			
2.Έκτακτα Κέρδη	400,00	10.270,00			
3.Έσοδα προηγούμενων χρήσεων	0,00	219,00			
Μείον:					
1.Έκτακτα & ανόργανα έξοδα	6.706,59	21.013,61			
2.Έκτακτες ζημιές	0,00	7.107,09			
Οργανικά & έκτακτα αποτελέσματα (κέρδη)	6.706,59	14.173,26			
<b>ΜΕΙΟΝ:</b>					
<b>Σύνολο αποσβέσεων πάγιων στοιχείων</b>	926.277,23		852.352,16		
Μείον:Οι από αυτές ενσωματωμένες στο λειτουργικό κόστος	926.277,23	0,00	852.352,16	0,00	
ΚΑΘΑΡΑ ΑΠΟΤΕΛΕΣΜΑΤΑ (Κέρδη) ΧΡΗΣΕΩΣ προ φόρων		14.173,26		120.116,27	

Σηματάρι, 24 Φεβρουαρίου 2005

Ο ΠΡΟΕΔΡΟΣ ΤΟΥ ΔΙΟΙΚΗΤΙΚΟΥ ΣΥΜΒΟΥΛΙΟΥ

Ο ΑΝΤΙΠΡΟΕΔΡΟΣ ΤΟΥ ΔΙΟΙΚΗΤΙΚΟΥ ΣΥΜΒΟΥΛΙΟΥ

Ο  
ΟΙΚΟΝΟΜΙΚΟΣ  
ΔΙΕΥΘΥΝΤΗΣ

ΙΩΑΝΝΗΣ Γ. ΚΟΥΛΟΥΛΙΑΣ

ΓΕΩΡΓΙΟΣ Κ. ΚΟΥΛΟΥΛΙΑΣ

ΜΙΧΑΛΗΣ Π. ΓΙΑΝΝΟΠΟΥΛΟΣ

Α.Δ.Τ. | 366205

Α.Δ.Τ. Ν 298462

Α.Δ.Τ. Ξ 379594

Προς τους κ.κ. Μετόχους της Ανώνυμης Εταιρείας "ΕΛΦΙΚΟ ΑΝΩΝΥΜΟΣ ΕΜΠΟΡΟΒΙΟΜΗΧΑΝΙΚΗ ΕΤΑΙΡΕΙΑ"

Ελέγξαμε τις ανωτέρω Οικονομικές Καταστάσεις καθώς και το σχετικό Προσάρτημα και την κατάσταση Ταμιακών Ροών της Ανώνυμης Εταιρείας "ΕΛΦΙΚΟ ΑΝΩΝΥΜΟΣ ΕΜΠΟΡΟΒΙΟΜΗΧΑΝΙΚΗ ΕΤΑΙΡΕΙΑ" της εταιρικής χρήσεως που έληξε την 31η Δεκεμβρίου 2004. Ο έλεγχός μας, έγινε σύμφωνα με τις διατάξεις του άρθρου 37 του Ν. 2190/1920 "περί Ανωνύμων Εταιριών" και τις ελεγκτικές διαδικασίες που κρίναμε κατάλληλες, με βάση τις αρχές και τους κανόνες ελεγκτικής που ακολουθεί το Σώμα Ορκωτών Ελεγκτών Λογιστών οι οποίοι είναι σύμφωνοι με τις βασικές αρχές των Διεθνών Ελεγκτικών Προτύπων. Τέθηκαν στη διάθεσή μας τα βιβλία και στοιχεία που τήρησε η εταιρία και μας δόθηκαν οι αναγκαίες για τον έλεγχο πληροφορίες και επεξηγήσεις που ζητήσαμε. Η εταιρία εφάρμοσε ορθά το Ελληνικό Γενικό Λογιστικό Σχέδιο. Δεν τροποποιήθηκε η μέθοδος απογραφής σε σχέση με την προηγούμενη χρήση και το κόστος παραγωγής που προκύπτει από τα λογιστικά βιβλία προσδιορίστηκε σύμφωνα με τις παραδεγμένες αρχές λογισμού του κόστους. Επαληθεύσαμε τη συμφωνία του περιεχομένου της εκθέσεως Διαχειρίσεως του Διοικητικού Συμβουλίου προς την Τακτική Γενική Συνέλευση των Μετόχων, με τις σχετικές Οικονομικές Καταστάσεις. Το προσάρτημα περιλαμβάνει τις πληροφορίες που προβλέπονται από την παράγρ. 1 του άρθρου 43α του Ν. 2190/1920 ενώ η κατάσταση Ταμιακών Ροών έχει καταρτισθεί με βάση τις οικονομικές καταστάσεις και τα τηρούμενα από την εταιρία βιβλία και στοιχεία. Από τον παραπάνω έλεγχό μας προέκυψε ότι: Η εταιρία βασιζόμενη στην υπ' αριθμό 205/1998 γνωμοδότηση της Ολομέλειας των Νομικών Συμβούλων της Διοικήσεως και στο άρθρο 10 του Ν. 2065/1992 δεν σχημάτισε πρόβλεψη για αποζημίωση του προσωπικού της λόγω εξόδου από την υπηρεσία για συνταξιοδότηση. Αν η εταιρία σχημάτιζε τέτοια πρόβλεψη για το σύνολο του προσωπικού της, σύμφωνα με τις διατάξεις του άρθρου 42ε του Ν. 2190/1920, το σωρευμένο ύψος της την 31/12/2004 θα ανερχόταν στο ποσό των Ευρώ 399.000,00 περίπου, από το οποίο ποσό Ευρώ 44.000,00 αφορά την παρούσα χρήση. Κατά τη γνώμη μας, οι ανωτέρω Οικονομικές Καταστάσεις οι οποίες προκύπτουν από τα βιβλία και στοιχεία της εταιρίας απεικονίζουν μαζί με το Προσάρτημα και την κατάσταση Ταμιακών Ροών, αφού ληφθεί υπόψη η παραπάνω παρατήρησή μας και οι σημειώσεις της εταιρείας κάτω από τον ισολογισμό, την περιουσιακή διάρθρωση και την οικονομική θέση της εταιρίας κατά την 31η Δεκεμβρίου 2004 και τα αποτελέσματα της χρήσεως που έληξε αυτή την ημερομηνία καθώς και τις Ταμιακές Ροές από τις δραστηριότητες της εταιρείας για τη χρήση αυτή, βάσει των σχετικών διατάξεων που ισχύουν και λογιστικών αρχών, οι οποίες έχουν γίνει γενικά παραδεκτές και δεν διαφέρουν από εκείνες που η εταιρία εφάρμοσε στην προηγούμενη χρήση.

Αθήνα, 25 Φεβρουαρίου 2005

Ο ΟΡΚΩΤΟΣ ΕΛΕΓΚΤΗΣ ΛΟΓΙΣΤΗΣ

ΚΩΝ/ΝΟΣ Ε. ΤΡΙΑΝΤΟΣ

Α.Μ. Σ.Ο.Ε.Λ. 14931

Σ.Ο.Λ. Α.Ε. ΟΡΚΩΤΩΝ ΕΛΕΓΚΤΩΝ



**17. ΑΝΑΛΥΣΗ**

**ΤΟΥ ΚΑΘΑΡΟΥ ΚΥΚΛΟΥ ΕΡΓΑΣΙΩΝ**

**ΠΟΥ ΠΡΑΓΜΑΤΟΠΟΙΗΘΗΚΕ**

**ΣΤΙΣ ΧΡΗΣΕΙΣ 2002, 2003 και 2004**

**ΣΥΜΦΩΝΑ ΜΕ ΤΑ ΣΤΑΚΟΔ 91**

	<b>2002</b> (σε ΕΥΡΩ)	<b>2003</b> (σε ΕΥΡΩ)	<b>2004</b> (σε ΕΥΡΩ)
<b>ΚΥΚΛΟΣ ΕΡΓΑΣΙΩΝ</b>	4.014.679,63	2.111.369,81	3.031.906,80
<b>ΣΤΑΚΟΔ 171.3</b>	2.794.905,95	252.962,20	287.648,26
<b>ΣΤΑΚΟΔ 514.2</b>	1.219.773,68	1.858.407,61	2.744.258,54
<b>ΣΤΑΚΟΔ 514.1</b>	-	-	

**18. ΑΠΟΤΕΛΕΣΜΑΤΑ ΤΗΣ ΧΡΗΣΕΩΣ**

**ΑΝΑ ΜΕΤΟΧΗ ΣΕ ΔΡΧ/ΕΥΡΩ**

**ΜΕΤΑ ΑΠΟ ΦΟΡΟΥΣ**

**ΓΙΑ ΤΙΣ ΧΡΗΣΕΙΣ 2002, 2003 και 2004**

	<b>2002</b>	<b>2003</b>	<b>2004</b>
<b>ΚΕΡΔΗ ΠΡΟΣ ΔΙΑΝΟΜΗ</b>	345.371,65	117.518,77	106.833,29
<b>ΑΡΙΘΜΟΣ ΜΕΤΟΧΩΝ</b>	5.939.268	5.939.268	5.939.268
<b>ΑΠΟΤΕΛΕΣΜΑΤΑ ΑΝΑ ΜΕΤΟΧΗ ΣΕ ΔΡΧ./ΕΥΡΩ</b>	<b>19,80 (0,0581)</b>	<b>6,71 (0,0197)</b>	<b>6,09 (0,0179)</b>

**19. ΠΟΣΑ ΜΕΡΙΣΜΑΤΟΣ ΑΝΑ ΜΕΤΟΧΗ**  
**ΓΙΑ ΤΙΣ ΧΡΗΣΕΙΣ 2002 , 2003 ΚΑΙ 2004**

<b>2002</b>	<b>2003</b>	<b>2004</b>
10,22 Δρχ. 0,03 €	- -	- -

## **20. ΧΡΗΜΑΤΙΣΤΗΡΙΑΚΑ ΣΤΟΙΧΕΙΑ ΤΗΣ ΜΕΤΟΧΗΣ ΤΗΣ ΕΤΑΙΡΙΑΣ**

**A. ΕΞΕΛΙΞΗ ΤΟΥ ΟΓΚΟΥ ΣΥΝΑΛΛΑΓΩΝ ΗΜΕΡΗΣΙΩΣ  
ΤΩΝ ΜΕΤΟΧΩΝ ΑΠΟ 1/1/2004 ΕΩΣ 31/12/2004**

**B. ΕΤΗΣΙΟ ΓΡΑΦΗΜΑ ΑΠΟΔΟΣΗΣ  
ΜΕΤΟΧΗΣ ΓΙΑ ΤΟ ΕΤΟΣ 2004**

## LANAKAM (GR)

Ημερ/νία	Όγκος	Τιμή	Κλείσιμο	Μέγιστο	Ελάχιστο	Αγορά	Όγκος Αγορών	Πωλητές	Όγκος Πωλήσεων	Αξία Συν/γών	Αριθμ. Πράξεων
31/12/2003	2.141	1,78	1,78	1,78	1,76	1,78	180	1,87	20	3.809	9
2/1/2004	1.680	2,09	2,09	2,1	1,93	1,99	20	2,1	100	3.486	12
5/1/2004	3.150	2,09	2,09	2,09	1,9	1,95	100	2,08	1.500	6.352	11
7/1/2004	800	2,1	2,1	2,13	2,09	1,9	3.500	2,09	100	1.678	4
8/1/2004	5	2,1	2,1	0	0	1,93	100	2,11	100	10	1
9/1/2004	0	2,1	2,1	0	0	1,89	70	2,08	170	0	0
12/1/2004	264	1,9	1,9	1,9	1,9	1,94	140	2,04	170	502	2
13/1/2004	4.515	2	2	2	1,9	1,91	50	2,04	170	8.700	12
14/1/2004	550	1,9	1,9	1,91	1,9	1,91	400	1,98	260	1.048	2
15/1/2004	420	1,9	1,9	1,9	1,9	1,91	200	1,98	260	798	3
16/1/2004	235	1,84	1,84	1,84	1,83	1,85	200	1,95	10	430	4
19/1/2004	1.663	1,95	1,95	1,95	1,89	1,9	100	1,97	150	3.240	5
20/1/2004	1.000	1,95	1,95	1,95	1,94	1,86	200	2,01	20	1.945	5
21/1/2004	3.110	1,95	1,95	1,95	1,92	1,89	200	1,97	120	6.060	10
22/1/2004	840	1,95	1,95	1,95	1,91	1,91	200	2	1.360	1.618	3
23/1/2004	2.020	1,93	1,93	1,93	1,83	1,88	550	1,98	30	3.788	10
26/1/2004	110	1,86	1,86	1,86	1,86	1,86	10	1,96	20	205	2
27/1/2004	280	1,9	1,9	1,9	1,81	1,84	100	1,9	10	524	3
28/1/2004	300	1,83	1,83	1,85	1,83	1,83	30	1,95	50	552	3
29/1/2004	250	1,97	1,97	1,97	1,94	1,83	50	1,97	500	489	4
30/1/2004	320	1,87	1,87	1,88	1,85	1,87	180	1,94	30	597	4
2/2/2004	1.380	1,84	1,84	1,89	1,81	1,83	50	1,9	500	2.561	9
3/2/2004	6.920	1,96	1,96	1,96	1,84	1,87	50	1,95	40	13.044	21
4/2/2004	0	1,96	1,96	0	0	1,87	50	1,98	100	0	0
5/2/2004	5.330	1,98	1,98	2	1,9	1,9	50	1,98	300	10.449	9
6/2/2004	60	1,98	1,98	1,98	1,98	1,83	150	1,99	50	119	1
9/2/2004	0	1,98	1,98	0	0	1,83	50	1,95	200	0	0
10/2/2004	423	1,96	1,96	1,96	1,83	1,95	50	1,97	70	809	9
11/2/2004	6.632	2	2	2	1,95	1,95	380	2,03	390	13.069	33
12/2/2004	5.160	2,09	2,09	2,09	1,95	1,97	800	2,08	150	10.581	17
13/2/2004	1.816	2	2	2	1,87	1,95	250	2,03	60	3.572	17
16/2/2004	1.352	2,06	2,06	2,06	1,95	1,93	250	2,06	40	2.712	6
17/2/2004	1.130	2,04	2,04	2,05	1,86	1,95	300	2,03	50	2.172	19
18/2/2004	406	1,92	1,92	1,95	1,92	1,91	300	1,97	230	783	5
19/2/2004	6.243	2	2	2	1,9	1,93	100	2	450	12.226	23
20/2/2004	652	2,02	2,02	2,02	1,92	1,92	300	2,02	180	1.292	8
24/2/2004	1.914	1,88	1,88	1,89	1,88	1,87	950	1,94	500	3.599	11
25/2/2004	3.000	1,8	1,8	1,88	1,8	1,8	100	1,9	400	5.562	12
26/2/2004	10.950	1,82	1,82	1,88	1,76	1,8	300	1,87	50	19.776	21
27/2/2004	274	1,81	1,81	1,82	1,8	1,81	500	1,85	500	494	7
1/3/2004	902	1,75	1,75	1,75	1,75	1,74	430	1,86	50	1.578	9
2/3/2004	220	1,86	1,86	1,86	1,75	1,75	170	1,84	10	392	6
3/3/2004	620	1,78	1,78	1,87	1,78	1,78	50	1,83	20	1.153	4
4/3/2004	263	1,75	1,75	1,85	1,75	1,75	40	1,81	300	470	7
5/3/2004	1.075	1,84	1,84	1,84	1,75	1,74	180	1,84	80	1.922	9
8/3/2004	20	1,85	1,85	1,85	1,85	1,8	10	1,85	100	37	1
9/3/2004	10	1,77	1,77	1,77	1,77	1,78	160	1,82	10	18	1
10/3/2004	1.852	1,76	1,76	1,85	1,76	1,75	20	1,8	500	3.354	6
11/3/2004	730	1,75	1,75	1,75	1,7	1,75	780	1,8	30	1.256	7
12/3/2004	0	1,75	1,75	0	0	1,7	170	1,77	60	0	0
15/3/2004	0	1,75	1,75	0	0	1,67	40	1,74	70	0	0
16/3/2004	0	1,75	1,75	0	0	1,69	10	1,75	810	0	0
17/3/2004	115	1,73	1,73	1,73	1,73	1,73	490	1,75	520	198	3
18/3/2004	0	1,73	1,73	0	0	1,67	10	1,74	50	0	0
19/3/2004	1.357	1,6	1,6	1,61	1,6	1,59	10	1,68	30	2.174	14

Ημερ/νία	Όγκος	Τιμή	Κλείσιμο	Μέγιστο	Ελάχιστο	Αγορά	Όγκος Αγορών	Πωλητές	Όγκος Πωλήσεων	Αξία Συν/γών	Αριθμ. Πράξεων
22/3/2004	180	1,47	1,47	1,48	1,47	1,47	50	1,59	500	265	5
23/3/2004	100	1,59	1,59	1,59	1,59	1,47	120	1,59	220	159	2
24/3/2004	10	1,59	1,59	1,59	1,59	1,54	20	1,58	1.140	16	1
26/3/2004	125	1,53	1,53	1,53	1,53	1,53	250	1,59	1.000	191	4
29/3/2004	22	1,6	1,6	1,6	1,6	1,45	150	1,6	10	35	2
30/3/2004	1.460	1,5	1,5	1,5	1,5	1,49	110	1,58	100	2.190	9
31/3/2004	1.530	1,58	1,58	1,58	1,55	1,52	50	1,6	300	2.404	13
1/4/2004	160	1,58	1,58	1,58	1,58	1,45	210	1,58	40	253	2
2/4/2004	2.215	1,56	1,56	1,58	1,45	1,47	100	1,57	40	3.319	20
5/4/2004	0	1,56	1,56	0	0	1,49	100	1,63	30	0	0
6/4/2004	1.296	1,56	1,56	1,56	1,56	1,46	100	1,68	50	2.021	5
7/4/2004	700	1,58	1,58	1,58	1,5	1,5	2.450	1,69	50	1.066	4
8/4/2004	300	1,52	1,52	1,52	1,52	1,52	100	1,68	50	456	3
13/4/2004	10.923	1,53	1,53	1,53	1,5	1,53	160	1,66	50	16.696	9
14/4/2004	0	1,53	1,53	0	0	1,47	100	1,64	50	0	0
15/4/2004	1.699	1,49	1,49	1,5	1,49	1,48	200	1,64	50	2.532	11
16/4/2004	210	1,63	1,63	1,63	1,63	1,49	100	1,64	50	342	5
19/4/2004	200	1,63	1,63	1,63	1,51	1,52	50	1,63	20	314	5
20/4/2004	805	1,63	1,63	1,63	1,53	1,53	100	1,63	440	1.282	9
21/4/2004	498	1,63	1,63	1,63	1,63	1,54	100	1,68	50	811	4
22/4/2004	737	1,63	1,63	1,63	1,63	1,51	100	1,69	150	1.200	8
23/4/2004	1.000	1,67	1,67	1,67	1,66	1,55	50	1,67	50	1.664	6
26/4/2004	600	1,54	1,54	1,54	1,54	1,54	190	1,69	50	924	3
27/4/2004	1.600	1,46	1,46	1,7	1,46	1,47	60	1,55	50	2.360	13
28/4/2004	966	1,56	1,56	1,56	1,56	1,5	600	1,58	100	1.506	8
29/4/2004	500	1,48	1,48	1,48	1,46	1,5	50	1,59	100	732	3
30/4/2004	1.664	1,64	1,64	1,64	1,5	1,52	30	1,65	100	2.643	13
3/5/2004	0	1,64	1,64	0	0	1,58	150	1,74	100	0	0
4/5/2004	759	1,56	1,56	1,56	1,56	1,57	200	1,58	10	1.184	3
5/5/2004	253	1,49	1,49	1,49	1,49	1,52	200	1,59	240	377	3
6/5/2004	0	1,49	1,49	0	0	1,47	200	1,54	150	0	0
7/5/2004	230	1,59	1,59	1,59	1,48	1,5	100	1,6	150	362	4
10/5/2004	173	1,57	1,57	1,57	1,45	1,5	200	1,59	50	264	6
11/5/2004	150	1,74	1,74	1,74	1,74	1,47	50	1,75	200	261	3
12/5/2004	2.010	1,74	1,74	1,74	1,74	1,59	50	1,78	200	3.497	11
13/5/2004	730	1,79	1,79	1,79	1,78	1,59	50	1,79	20	1.304	6
14/5/2004	0	1,79	1,79	0	0	1,64	200	1,76	50	0	0
17/5/2004	0	1,79	1,79	0	0	1,63	80	1,75	50	0	0
18/5/2004	0	1,79	1,79	0	0	1,61	100	1,76	50	0	0
19/5/2004	0	1,79	1,79	0	0	1,61	100	1,75	50	0	0
20/5/2004	800	1,58	1,58	1,58	1,58	1,6	250	1,68	10	1.264	4
21/5/2004	0	1,58	1,58	0	0	1,46	50	1,61	50	0	0
24/5/2004	0	1,58	1,58	0	0	1,51	160	1,66	50	0	0
25/5/2004	0	1,58	1,58	0	0	1,54	100	1,64	100	0	0
26/5/2004	1.750	1,67	1,67	1,67	1,58	1,49	50	1,7	1.200	2.887	6
27/5/2004	5.230	1,67	1,67	1,67	1,67	1,52	100	1,77	30	8.734	9
28/5/2004	5.190	1,8	1,8	1,8	1,8	1,48	200	1,87	600	9.342	9
1/6/2004	3	1,8	1,8	0	0	1,66	10	1,88	150	5	1
2/6/2004	500	1,8	1,8	1,8	1,8	1,64	50	1,88	200	900	1
3/6/2004	3.695	1,85	1,85	1,85	1,8	1,63	150	1,85	90	6.788	9
4/6/2004	1.665	1,85	1,85	1,85	1,85	1,66	200	1,85	100	3.079	11
7/6/2004	2.282	1,8	1,8	1,8	1,68	1,7	100	1,83	70	4.098	12
8/6/2004	550	1,8	1,8	1,8	1,8	1,63	20	1,79	70	990	2
9/6/2004	126	1,65	1,65	1,65	1,65	1,64	300	1,76	850	208	3
10/6/2004	2.043	1,72	1,72	1,72	1,72	1,65	130	1,72	70	3.513	12
11/6/2004	1.700	1,72	1,72	1,72	1,72	1,62	230	1,72	160	2.924	3
14/6/2004	2.000	1,72	1,72	1,72	1,72	1,62	100	1,75	400	3.440	5

Ημερ/νία	Όγκος	Τιμή	Κλείσιμο	Μέγιστο	Ελάχιστο	Αγορά	Όγκος Αγορών	Πωλητές	Όγκος Πωλήσεων	Αξία Συν/γών	Αριθμ. Πράξεων
15/6/2004	0	1,72	1,72	0	0	1,62	70	1,72	160	0	0
16/6/2004	0	1,72	1,72	0	0	1,64	800	1,75	400	0	0
17/6/2004	2.340	1,61	1,61	1,61	1,61	1,57	200	1,67	80	3.767	11
18/6/2004	1.600	1,61	1,61	1,61	1,61	1,53	220	1,61	150	2.576	6
21/6/2004	75	1,52	1,52	1,52	1,52	1,53	100	1,64	160	114	3
22/6/2004	13.065	1,52	1,52	1,52	1,51	1,51	100	1,64	20	19.832	21
23/6/2004	750	1,47	1,47	1,51	1,47	1,47	100	1,51	500	1.123	3
24/6/2004	1.885	1,42	1,42	1,42	1,38	1,38	340	1,42	30	2.636	11
25/6/2004	20	1,4	1,4	1,4	1,4	1,39	400	1,5	30	28	1
28/6/2004	1.850	1,4	1,4	1,4	1,38	1,38	2.250	1,53	50	2.555	11
29/6/2004	40	1,52	1,52	1,52	1,52	1,41	200	1,54	600	61	1
30/6/2004	1.179	1,55	1,55	1,55	1,54	1,43	50	1,6	10	1.819	8
1/7/2004	739	1,6	1,6	1,6	1,43	1,6	30	1,63	200	1.179	5
2/7/2004	870	1,58	1,58	1,63	1,58	1,58	90	1,63	40	1.384	7
5/7/2004	0	1,58	1,58	0	0	1,58	90	1,6	5.740	0	0
6/7/2004	1.243	1,58	1,58	1,58	1,58	1,51	840	1,58	40	1.963	8
7/7/2004	1.320	1,58	1,58	1,58	1,58	1,52	250	1,58	20	2.086	3
8/7/2004	0	1,58	1,58	0	0	1,53	400	1,58	1.120	0	0
9/7/2004	1.600	1,58	1,58	1,58	1,58	1,54	250	1,58	120	2.528	4
12/7/2004	0	1,58	1,58	0	0	1,51	1.000	1,56	1.120	0	0
13/7/2004	6	1,58	1,58	0	0	1,51	2.450	1,56	3.000	9	1
14/7/2004	1.250	1,54	1,54	1,54	1,54	1,54	200	1,55	250	1.925	4
15/7/2004	0	1,54	1,54	0	0	1,47	100	1,54	120	0	0
16/7/2004	4.120	1,5	1,5	1,5	1,5	1,49	1.200	1,54	500	6.180	11
19/7/2004	200	1,5	1,5	1,5	1,5	1,45	50	1,48	1.000	300	1
20/7/2004	6	1,5	1,5	0	0	1,41	50	1,5	670	9	2
21/7/2004	1.500	1,5	1,5	1,5	1,5	1,39	50	1,5	100	2.250	2
22/7/2004	0	1,5	1,5	0	0	1,38	220	1,5	1.150	0	0
23/7/2004	20	1,6	1,6	1,6	1,6	1,43	50	1,56	2.000	32	1
26/7/2004	900	1,6	1,6	1,6	1,6	1,44	180	1,54	100	1.440	1
27/7/2004	250	1,6	1,6	1,6	1,6	1,44	50	1,65	1.100	400	1
28/7/2004	200	1,6	1,6	1,6	1,6	1,46	100	1,64	1.100	320	1
29/7/2004	256	1,49	1,49	1,49	1,49	1,46	100	1,48	100	381	4
30/7/2004	2.230	1,47	1,47	1,47	1,43	1,43	380	1,48	10	3.233	12
2/8/2004	800	1,47	1,47	1,47	1,47	1,41	370	1,45	200	1.176	5
3/8/2004	1.041	1,3	1,3	1,41	1,3	1,37	50	1,4	1.000	1.409	13
4/8/2004	300	1,3	1,3	1,3	1,3	1,3	150	1,31	500	390	2
5/8/2004	2.303	1,22	1,22	1,22	1,22	1,22	660	1,38	70	2.810	11
6/8/2004	50	1,29	1,29	1,29	1,29	1,23	200	1,3	50	65	1
9/8/2004	1.220	1,29	1,29	1,29	1,29	1,19	220	1,33	240	1.574	3
10/8/2004	0	1,29	1,29	0	0	1,2	50	1,28	40	0	0
11/8/2004	200	1,3	1,3	1,3	1,3	1,3	60	1,33	240	260	2
12/8/2004	60	1,33	1,33	1,33	1,3	1,23	80	1,33	330	78	2
16/8/2004	0	1,33	1,33	0	0	1,24	50	1,3	40	0	0
17/8/2004	1.100	1,28	1,28	1,28	1,19	1,21	300	1,32	300	1.399	6
18/8/2004	120	1,21	1,21	1,21	1,21	1,18	50	1,32	90	145	1
19/8/2004	150	1,32	1,32	1,32	1,18	1,19	350	1,33	230	194	4
20/8/2004	63	1,2	1,2	1,2	1,2	1,22	50	1,3	50	76	3
23/8/2004	0	1,2	1,2	0	0	1,16	130	1,32	150	0	0
24/8/2004	0	1,2	1,2	0	0	1,19	200	1,32	1.460	0	0
25/8/2004	2.290	1,14	1,14	1,14	1,14	1,16	10	1,29	100	2.611	7
26/8/2004	170	1,14	1,14	1,14	1,14	1,16	90	1,17	90	190	2
27/8/2004	316	1,14	1,14	1,14	1,14	1,14	460	1,18	1.000	360	4
30/8/2004	1.722	1,27	1,27	1,27	1,24	1,27	280	0	0	2.182	8
31/8/2004	0	1,27	1,27	0	0	1,2	50	1,24	1.000	0	0
1/9/2004	1.505	1,27	1,27	1,27	1,27	1,17	550	1,27	4.500	1.911	3
2/9/2004	666.664	1,19	1,19	1,19	1,19	1,2	300	1,26	850	846.643	4

Ημερ/νία	Όγκος	Τιμή	Κλείσιμο	Μέγιστο	Ελάχιστο	Αγορά	Όγκος Αγορών	Πωλητές	Όγκος Πωλήσεων	Αξία Συν/γών	Αριθμ. Πράξεων
3/9/2004	1.170	1,27	1,27	1,28	1,14	1,17	200	1,27	630	1.452	10
6/9/2004	0	1,27	1,27	0	0	1,18	100	1,29	230	0	0
7/9/2004	6	1,27	1,27	0	0	1,2	100	1,28	100	7	1
8/9/2004	0	1,27	1,27	0	0	1,19	100	1,29	230	0	0
9/9/2004	2.165	1,27	1,27	1,27	1,12	1,15	100	1,27	120	2.629	12
10/9/2004	6	1,27	1,27	0	0	1,2	100	1,26	220	10	1
13/9/2004	4.550	1,28	1,28	1,28	1,28	1,18	250	1,29	200	5.824	10
14/9/2004	2.455	1,29	1,29	1,29	1,29	1,17	50	1,31	2.000	3.166	10
15/9/2004	0	1,29	1,29	0	0	1,2	100	1,28	1.050	0	0
16/9/2004	5.040	1,18	1,18	1,2	1,14	1,18	200	1,22	500	6.008	14
17/9/2004	1.500	1,15	1,15	1,2	1,15	1,15	200	1,2	500	1.750	4
20/9/2004	1.000	1,14	1,14	1,14	1,14	1,13	700	1,24	140	1.140	2
21/9/2004	126	1,12	1,12	1,12	1,12	1,13	250	1,23	100	141	2
22/9/2004	73	1,12	1,12	1,12	1,12	1,13	100	1,23	70	80	3
23/9/2004	0	1,12	1,12	0	0	1,08	400	1,22	150	0	0
24/9/2004	4	1,12	1,12	0	0	1,08	50	1,22	100	4	1
27/9/2004	0	1,12	1,12	0	0	1,08	150	1,19	900	0	0
28/9/2004	0	1,12	1,12	0	0	1,1	400	1,15	1.490	0	0
29/9/2004	4.811	1,13	1,13	1,14	1,12	1,07	1.530	1,14	960	5.453	13
30/9/2004	1.253	1,17	1,17	1,17	1,11	1,09	300	1,17	140	1.408	5
1/10/2004	0	1,17	1,17	0	0	1,12	300	1,17	110	0	0
4/10/2004	376	1,17	1,17	1,17	1,12	1,12	240	1,19	140	439	4
5/10/2004	264	1,19	1,19	1,19	1,19	1,13	120	1,19	100	313	6
6/10/2004	137	1,2	1,2	1,2	1,2	1,1	150	1,2	360	164	3
7/10/2004	710	1,26	1,26	1,26	1,2	1,13	160	1,27	370	880	4
8/10/2004	0	1,26	1,26	0	0	1,17	100	1,28	420	0	0
11/10/2004	2	1,26	1,26	0	0	1,17	100	1,22	570	2	1
12/10/2004	0	1,26	1,26	0	0	1,18	10	1,2	50	0	0
13/10/2004	573	1,26	1,26	1,26	1,26	1,16	150	1,27	50	722	2
14/10/2004	987	1,29	1,29	1,29	1,18	1,17	150	1,35	900	1.267	8
15/10/2004	359	1,3	1,3	1,3	1,3	1,21	50	1,35	150	466	3
18/10/2004	250	1,32	1,32	1,32	1,32	1,18	100	1,36	230	330	2
19/10/2004	205	1,36	1,36	1,36	1,36	1,19	100	1,33	50	280	2
20/10/2004	850	1,36	1,36	1,36	1,36	1,22	120	1,38	200	1.156	2
21/10/2004	3.420	1,38	1,38	1,39	1,38	1,38	30	1,39	210	4.734	13
22/10/2004	1.280	1,39	1,39	1,39	1,39	1,27	120	1,4	500	1.780	4
25/10/2004	509	1,23	1,23	1,23	1,23	1,27	50	1,43	190	627	4
26/10/2004	10	1,33	1,33	1,33	1,33	1,16	150	1,32	60	13	1
27/10/2004	0	1,33	1,33	0	0	1,21	40	1,31	50	0	0
29/10/2004	0	1,33	1,33	0	0	1,23	100	1,32	50	0	0
1/11/2004	1.500	1,35	1,35	1,35	1,35	1,23	160	1,39	210	2.030	10
2/11/2004	2.141	1,35	1,35	1,35	1,35	1,22	100	1,37	200	2.890	10
3/11/2004	0	1,35	1,35	0	0	1,24	100	1,32	150	0	0
4/11/2004	80	1,36	1,36	1,36	1,36	1,26	100	1,37	200	109	1
5/11/2004	1.870	1,36	1,36	1,36	1,36	1,26	100	1,38	200	2.543	3
8/11/2004	1.258	1,36	1,36	1,36	1,36	1,28	100	1,39	220	1.710	5
9/11/2004	678	1,36	1,36	1,36	1,36	1,24	100	1,39	220	920	6
10/11/2004	402	1,36	1,36	1,36	1,36	1,26	100	1,39	220	546	3
11/11/2004	1.035	1,44	1,44	1,44	1,36	1,36	610	1,44	450	1.447	15
12/11/2004	1.108	1,48	1,48	1,48	1,44	1,48	70	1,55	140	1.630	5
15/11/2004	405	1,52	1,52	1,52	1,52	1,35	100	1,57	190	615	4
16/11/2004	466	1,34	1,34	1,34	1,34	1,36	490	1,48	100	625	6
17/11/2004	1.048	1,34	1,34	1,34	1,34	1,36	580	1,45	100	1.403	5
18/11/2004	1.263	1,41	1,41	1,41	1,34	1,41	30	1,48	100	1.763	11
19/11/2004	320	1,41	1,41	1,41	1,41	1,41	30	1,49	100	451	2
22/11/2004	656	1,41	1,41	1,41	1,41	1,41	350	1,47	100	924	3
23/11/2004	1.340	1,41	1,41	1,41	1,41	1,42	250	1,48	100	1.889	5



Ημερ/νία	Όγκος	Τιμή	Κλείσιμο	Μέγιστο	Ελάχιστο	Αγορά	Όγκος Αγορών	Πωλητές	Όγκος Πωλήσεων	Αξία Συν/γών	Αριθμ. Πράξεων
24/11/2004	1.235	1,41	1,41	1,44	1,41	1,41	770	1,54	100	1.755	10
25/11/2004	666	1,41	1,41	1,41	1,41	1,42	350	1,54	1.800	938	6
26/11/2004	1.331	1,41	1,41	1,41	1,41	1,41	430	1,49	800	1.875	9
29/11/2004	5.242	1,36	1,36	1,36	1,36	1,37	90	1,53	20	7.130	12
30/11/2004	2.313	1,43	1,43	1,45	1,43	1,43	190	1,44	110	3.334	14
1/12/2004	2.510	1,42	1,42	1,43	1,42	1,42	790	1,46	110	3.569	7
2/12/2004	840	1,56	1,56	1,56	1,48	1,43	500	1,57	500	1.298	6
3/12/2004	2.120	1,59	1,59	1,59	1,59	1,47	700	1,6	520	3.371	11
6/12/2004	0	1,59	1,59	0	0	1,47	230	1,57	50	0	0
7/12/2004	3.527	1,68	1,68	1,68	1,64	1,49	50	1,73	100	5.891	22
8/12/2004	130	1,68	1,68	1,68	1,68	1,61	50	1,68	1.140	220	3
9/12/2004	503	1,48	1,48	1,48	1,48	1,48	250	1,59	30	745	4
10/12/2004	200	1,38	1,38	1,38	1,36	1,38	50	1,48	3.030	270	4
13/12/2004	4.885	1,38	1,38	1,38	1,23	1,31	600	1,4	500	6.598	22
14/12/2004	940	1,38	1,38	1,38	1,38	1,34	350	1,4	530	1.297	3
15/12/2004	0	1,38	1,38	0	0	1,33	100	1,41	200	0	0
16/12/2004	500	1,38	1,38	1,38	1,38	1,33	50	1,44	150	690	1
17/12/2004	390	1,31	1,31	1,31	1,31	1,27	230	1,31	180	510	4
20/12/2004	180	1,27	1,27	1,27	1,27	1,27	120	1,39	220	230	2
21/12/2004	1.350	1,38	1,38	1,38	1,38	1,26	150	1,39	100	1.863	11
22/12/2004	3.550	1,4	1,4	1,4	1,4	1,32	350	1,45	80	4.970	15
23/12/2004	0	1,4	1,4	0	0	1,28	20	1,39	330	0	0
24/12/2004	0	1,4	1,4	0	0	1,28	100	1,43	210	0	0
27/12/2004	270	1,43	1,43	1,43	1,43	1,43	230	1,49	80	390	2
28/12/2004	878	1,31	1,31	1,43	1,31	1,31	200	1,46	100	1.180	14
29/12/2004	360	1,31	1,31	1,31	1,31	1,32	200	1,4	100	470	1
30/12/2004	410	1,45	1,45	1,45	1,31	1,31	200	1,43	100	592	6
31/12/2004	0	1,45	1,45	0	0	1,33	10	1,43	50	0	0

### ΠΟΡΕΙΑ ΜΕΤΟΧΗΣ - ΛΑΝΑΚΑΜ Α.Ε. (ΚΟ)

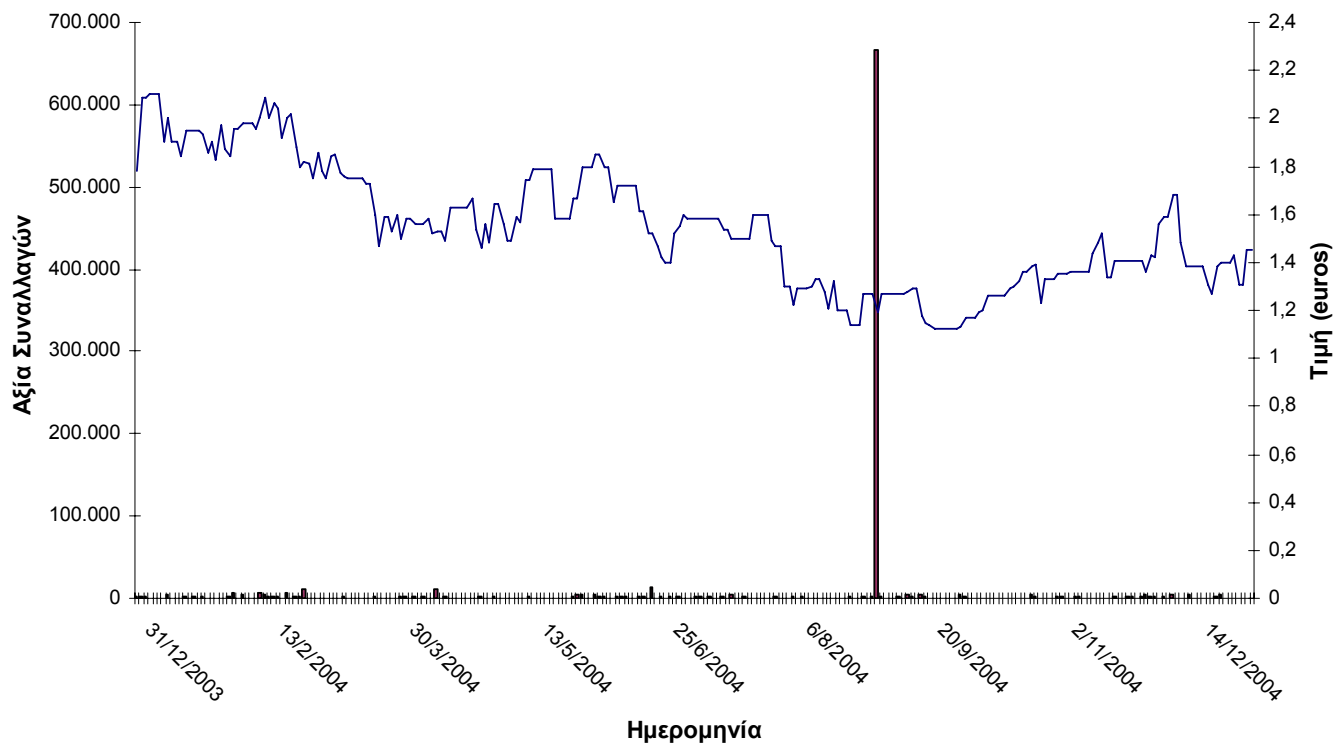

**ΛΑΝΑΚΑΜ Α.Ε.**

Μεσογείων 2-4- «ΠΥΡΓΟΣ ΑΘΗΝΩΝ» - Κτίριο Α' - 115 27 - Αθήνα

Τηλ. 210.7771033 – 210.7771523

Fax. 210.7771404

[www.lanakam@otenet.gr](mailto:www.lanakam@otenet.gr)